京城日報 夕刊
九月二十一日（水）

正三位 天山斎值下
瀨ノキモ 十日分 五圓
京城府黄金町四 深堀館

くよくよするな 朝鮮が一番安樂だ

豫算の赤字も問題ではない 氣に掛るは特長發揮の方法

宇垣總督朗かに語る

廿一日の宇垣總督との定例會見日、總督室の大テーブルの上には既報洪川郡の小林鑛山に發見された時價見積り四百萬圓と噂へられる金鑛石の一塊の鑛石がガラス張りの丸容器内に燦然たる光りを放つていやが上にも總督の應接振りを裝飾してゐる、先づ金の話から時局談は左の如く總督に展開された

中樞院制度は 決して無用ではない 改革は近く行ふ

中樞院會議も第十三回目を無事終了したが、この制度は明治四十三年で、その後昨年迄に十何回開かれその中自分が代理總督時代に一回と、今度赴任以來二回開き前後四回に亘つて親しく會議に臨んで、制度内容の研究並に意見を聽取し、意見の發表もした、中樞院は存在は無用の長物だから廢止せよといふ意見もあつた樣だが、無用の長物なら廢止するに躊躇せぬが、改めるにしても相當の考慮研究を拂はねばならぬと考へ、今後の朝鮮の發展を伸ばすには存在する事が絶對必要だと考へた、内容や制度の改善を行ひ朝鮮の實情に即する樣今後共運行して行く決心をした、その中改革も具體化するであらう、既に撤廢を決めて調査研究の歩を進めてゐる

大村君の滿洲行を 心より祝福

大村鐵道局長が現職の儘で關東軍交通監督部長に轉任されて行かれるが、現職とは云へ法制上の根據あり、近く更に定員外の人を補充任命する、大村君が永く朝鮮鐵道界に多大な貢獻をせられた功績は自分が述べるまでもなく、民衆の頭にハツキリ映つてゐると思ふから改めて言はない、今後滿洲と朝鮮關係が今日より以上に密接になるべき、その際に、經綸を有して朝鮮から大村君が滿洲に行かれた事は過去にお世話になつたが今後も御厄介になる上に便宜もあり、多大の期待を持つ所以で同君の前途を祝福してゐる次第である

我が國の前途に 少しも悲觀せぬ 不景氣は各國共通で 日本は好い方だ

近頃の新聞を見ると不景氣、事業不振だとか、豫算は赤字だとか、[illegible]る不景氣な文字が満載してゐる、地方の深刻な困窮な狀況も充分承知してゐる私自身は朝鮮並に日本の前途に少しも悲觀してゐない。充分氣分を引締めて奮闘したら前途は洋々たるべきと考へる一人だ、日本全土の不景氣だ、物質上の苦悶のみならず、各國が精神的に苦しんでゐる時に獨り日本は、その中でも一番良い立場にある、何處に比しても日本の國家の中心なる主權は大盤石で、確固不動で、政變はあれども國家の中心主權に變へを及ぼすものは絶無だ、各國は政爭から主權に及んで來て、主權の確固不動が疑はれる國が多い

日本は世界大戰に參加したが賠償はなく、米國を除く外交戰時賠償及び、戰敗國は賠償金を課せられ苦しんでゐるが、日本は世界大戰の苦しみは米國に次いで輕微だ貧富は資本主義の發展に伴ひ相當隔たりはあるが、世界の多くの國に比較して著しく懸隔の程度が少い、色々特色を持つてゐる 日本が困るのは 物が出來過ぎ、多すぎて困るので此困り方は資本家が多くの利潤を得たいといふにあり、一般民衆も贅澤とか享樂をしたいといふので解決はむつかしくない樣に私は考へる、日本の立場は他國に比して緩和された幸な困り方だ、朝鮮は日本中でも緩和された時局にありはせぬかと自分は思ふ、現狀は困るが將來は極めて有望だ、一體どういふ點で有望であるか――日本の中でも他に出ない金が出て日本の渇望する棉の需給解決も既にあるといつたことである

朝鮮が一番 安樂だらう

平時、戰時を通じ重要なものであるが輸入一方だつたものが朝鮮の鑛石で解決出來る有樣だ、食糧の自給自足は内地の需要まで充してゐる上に、更に在來消費して已まぬ重要問題が朝鮮で解決すべき道に向ひつゝあり、既に開拓を認めつゝある。北鮮の開拓により數十萬坪の耕地は開かれ日本は行詰りの打開、朝鮮では唯一の今後數十年の間勞働者が得られ、更に北に進んで産業に伸び得る見込がついてある、國土資源等の關係で鮮内同胞は北鮮から北に擴大され

前途は洋々

本浦の神に明礬石の出る山があり、アルミニユームを作る事業が近く實現の運びになつてゐる

産金の多少は 國運興隆のバロメーター

アメリカがアラスカで採金してゐる砂金の如きは含有量自然分の一とかいふ稀薄のものだが、精錬法が進んでゐるので效果をあげてゐるさうだ、今回も台灣のある知人からの手紙によると朝鮮で産金されるといふ事は誠におめでたい、國運興隆の兆に見るべしといふて來た、誠に昔から金の産出の多い時は國運の振張は見るべきものがある事は昔時からの歴史によるも明かな事で手紙を讀みながら痛切に考へた、自分が最初に産金の奬勵に進んだ時、世間から大ボラだといはれたが、これだけは當つたな、だがしかし、僞り浮かれて本業を沒却するとか、ありもしない金をこれが爲に濫費するとかいふ弊害を今になつて知りそろ〳〵心配になつてゐる、何より考へなければならぬ事である

問題は特長發揮の方法

當面の問題として朝鮮の金融機關が健全な發達を遂げ、國民生活、經濟をなし乍ら何等の支障もない、[illegible]界の中で平穩にあり、更に朝鮮に於ては[illegible]は更にない、[illegible]鮮の持つ特長を遺憾なく發揮するといふ事が最も肝要である

宇垣總督が近く 國境視察に赴く

歸任後更に東上す

宇垣總督は今月末から來月十日前後にかけて、國境視察に赴く事に決定したが、交通不便の箇所が多いため、咸興から元山へ出で平壤から中江鎭にかけ、森林地帶の狀況を詳細視察する、一月末より東上、大阪の大演習を陪觀する筈であるが、時半頃歸りの關係で十月末までには[illegible]軍上、陪觀大演習陪觀をするが歸任後再び東上する筈

大村鐵道局長

關東軍司令部附に 陸軍省より發令さる

總督府鐵道局長の現職のまゝ關東軍交通監督部長を命ぜられた大村卓一氏その他の辭令は二十日陸軍省から左の如く發令された

朝鮮總督府鐵道局長 大村 卓一

同 技師 佐藤 周吉

同 書記 村田 堅次

關東軍司令部附を命ず

「戰時又は事變に際し臨時特設の部隊に屬し又は陸軍の部隊に配屬せしめたる文官はこれを所屬官廳の定員外として其の補闕を爲すことを得」

なほ現職のまゝの發令は明治卅八年二月勅令第四三號に依るもので、後任としては既報の如く人格、手腕、經歴いづれも鐵道局長として申分のない理事戸田直温氏の昇任を見る模樣で、局内でも戸田理事の昇任を切望してゐる

赤字財政に照合し 恩給法の改正

充分に社會政策を加味す 恩給局で新案作成中

【東京電話】内閣恩給局に於ては國家財政の窮乏に鑑み、現行恩給法の根本的改正を斷行して、年額最少限度二千萬圓内外の財源を捻出する方針の下に、先頃から鋭意具體案を作成中であつたが、インフレーションを加味する現下の財政狀態に逆行して、この計畫は一時中止しこの際國際政策上合理的の改正を行ふこととなり、目下省務、陸海軍等の關係各省局と諸般の交渉を行つて居る、而して

この改正案の最も重要と目せられる點は、次の如きものである

一、現在恩給を取つて居る者であつて、現に職務にあり相當の收入を有する者の給與減額をなしつゝある財源の一部に充て其の恩給の二分の一となつて居るか、遺族の配分の會計の實際に照し擴給性ある改正をすること

一、雇外者の遺族に對する扶助料は、現行の三等八分以上とすること

一、傷兵の保護手當を適當に考究すること

貴院特別委員會

議院法改正の審議に 衆院の議會淨化に應じて

【東京電話】貴族院では二十日午後、時から院内に各派交渉會を開き、先に秋田議長から徳川議長に議院協力を求められた議會淨化を目的とする現行議院法、選擧に議員規則の改正に關する貴族院側の態度につき協議を重ねたが、貴族院としては既に設けられてある制度調査會または、特別委員會を設けて新たに審議するものと見られてゐる

國民同盟支持の 法曹同盟を組織

廿日夜發會式を擧行

【東京電話】在野法曹界有志六十名は國民同盟の國直後氏を通じて、今回國策研究クラブ及び國民同盟を政策的に支持するため、國策研究法曹同盟を組織することとなり、二十日午後六時から上野精養軒で發會式を擧行し、左の綱領を決議した

綱領

一、國民政治の徹底

二、大衆生活の確保

三、國際正義の實現

四、教育、司法、外務その他重要なる地位を徹底的に確立すること

長岡大使が佛 首相と會見す

時局の懇談

【パリ二十日發電】本日駐佛大使長岡春一氏は佛首相エリオ氏と會見時局に關し懇談を遂げた

サイモン外相 壽府に向ふ

【ロンドン二十日發電】英國外相サイモン氏は軍縮會議部會出席のため二十日ロンドン出發壽府に向つた

樞府で正式可決された 官吏身分保障法案

廿一日本會議で決定の全文

【東京電話】廿一日の樞密院本會議で正式に可決せられたる官吏身分保障法案の全文次の如し

▲文官分限令中改正

第十一條第一項第二號中「官廳事務の都合に依り必要あるとき」を「官制又は定員の改正に由り過員を生じたる時」に改め同條に左の一項を加ふ

「第一項第四號に依り休職を命ぜられたる時は、高等官に在りては文官高等分限委員會、判任官に在りては文官普通分限委員會の諮問を經ることを要す、但し其の諮問を經るとき本人の同意ありたる時は此の限りに非ず」

附則

本令は公布の日より之を施行す

但し前の第十一條第一項第二號の規定に依り休職を命ぜられ本令施行の際現に休職中なるものに付ては、同號の規定の改正に拘らず從前の例に依る

▲文官分限委員會官制

第一章 文官高等分限委員會

第一條 文官高等分限委員會は内閣總理大臣の監督に屬し、高等文官に關する文官分限令第十一條第三項の諮問に應じ、意見を答申す

第二條 委員會は會長一人、委員七人を以て組織す

第三條 會長は内閣總理大臣を以て之に充つ

委員は左に掲ぐる者を以て之に充つ

一、樞密顧問官

二、大審院長たる判事

三、會計檢査院長

四、行政裁判所長官

五、文官分限令の適用を受くる勅任文官

前項第一號及第五號の委員は内閣總理大臣の奏請に依り内閣に於て之を命ず

第四條 委員會に豫備委員六人を置く

豫備委員は左に掲ぐる者を以て之に充つ

一、樞密顧問官 一人

二、大審院部長たる判事 一人

三、會計檢査院部長 一人

四、部長たる行政裁判所評定官 一人

五、文官分限令の適用を受くる勅任文官

豫備委員は内閣總理大臣の奏請に依り内閣において之を命ず

第五條 會長事故ある時は上席委員其の職務を代理す

委員中事故ある時又は缺員ある時は、會長は同種の資格を有する豫備委員に代理を命ず、但し同種の資格を有する豫備委員に代理を命ずること能はざる場合には、他の豫備委員の内より代理を命ず

第六條 委員會は會長及委員を合せ六人以上出席するに非ざれば會議を開くことを得ず

委員會の議事は出席委員の多數に依りこれを決す、可否同數なる時は會長これを決す

第七條 第三條第一號及第五號の委員並に豫備委員の任期は三年とす

第八條 委員會に幹事を置く、高等官中より内閣總理大臣の奏請に依り内閣に於て之を命ず、幹事は會長の命を承け庶務を整理す

第九條 委員會に書記を置く、判任官中より内閣に於て之を命ず

書記は上司の命を承け庶務に從事す

第二章 文官普通分限委員會

第十條 文官普通分限委員會は左の各官廳に之を置く

一、内閣

二、樞密院

三、各省

四、朝鮮總督府

五、台灣總督府

六、關東廳

七、樺太廳

八、南洋廳

九、會計檢査院

十、行政裁判所

十一、警視廳

十二、北海道廳

十三、府縣

十四、朝鮮總督府道

十五、台灣總督府州

十六、貴族院事務局

十七、衆議院事務局

前項の外各省大臣に於て必要ありと認むる時は、其の所轄官廳に文官普通分限委員會を置くことを得

第十一條 委員會は會長一人、委員五人を以て組織す

第十二條 會長は當該官廳の長官を以て之に充つ、但し内閣にありては法制局長官、樞密院にありては書記官長、各省にありては次官、朝鮮總督府にありては政務總監、台灣總督府にありては總務長官、關東廳にありては總務局長を以て之に充つ

委員は左に掲ぐるものを以て之に充つ、當該官廳の長官之を命ず

一、當該官廳の部内の高等官二人

二、當該官廳の部外の高等官二人

[illegible]

第十三條 委員會に豫備委員を置く、豫備委員は左に掲ぐるものを以て之に充つ

一、當該官廳部内の高等官一人

二、當該官廳部外の高等官一人

前條二項の規定は豫備委員に之を準用す

第十四條 會長事故ある時は上席委員其の職を代理す、第五條二項の規定は委員の代理に之を準用す

第十五條 委員會は會長及委員を併せ五人以上出席するに非ざれば會議を開くことを得ず、委員會の議事は出席委員の多數に依り之を決す、可否同數なる時は會長之を決す

第十六條 委員及豫備委員の任期は三年とす

第十七條 委員會に書記を置く、會長所屬官廳の判任官の内より其の官廳の長官之を命ず

書記は會長の命を承け庶務に從事す

第三章

第十八條 文官分限令第十一條第三項の諮問は勅任文官に在りては内閣總理大臣、奏任文官に在りては本屬長官の申請に依り内閣總理大臣、判任文官に在りては本屬長官之を行ふ

第十九條 會長、委員及豫備委員は自己又は其の親族に關する件の會議に參與することを得ず

第二十條 委員會の審査手續は委員會之を定む

附則

本令は公布の日より之を施行す

樞府定例本會議

二案を上程可決す

【東京電話】樞府定例本會議は廿一日午前十時より宮中東溜間にて開會、倉富、平沼正副議長以下各顧問官、二上樞府書記官長、齋藤首相以下各閣僚その他関係官列席、定刻 天皇陛下御親臨あらせられるや、倉富議長開會を宣し既報二案を上程、平沼副議長より審査經過の報告あり、委員長より報告、全會一致を以て可決したる旨奏上、陛下入御同十一時散會した

陸軍部内で叫ばれる 一年志願制撤廢論

兵役義務の平等化を求む 徵募課で立案研究中

【東京電話】陸軍の一部には過般松村大佐の手許で研究が進められて兵役義務の實質的平等が叫ばれ未だ省議には持ち出されてゐないが、現行の一年志願兵制度撤廢の意見が、當局はこれが實施について大いに持ち上り、目下徵募課長が乘り氣な意見である

日滿郵電條約で 藤原司長入城す

東上の途次、立ち寄る

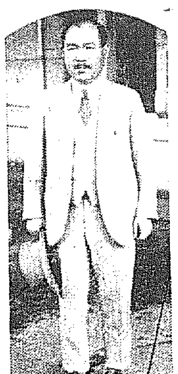

滿洲國交通部郵務司長藤原保明氏は大和郵務官を從へ、廿一日午前九時四十分京城驛着特急にて山本郵務局長以下各課長の出迎へを受け入城直ちに本府遞信局に赴き打合せの上、午後零時十分旅館より旅客機にて福岡經由東上したが、氏の今回東上の用向は日本の滿洲國承認による日滿議定書に伴ひ、日滿郵便電信條約協定の締結を帶ぶるものである、右に就き氏は語る

滿洲國の誕生により日支郵便電信條約は滿洲に於ては最早や効力を失ひ、新に日滿兩國は郵電條約の協定を結ばねばならぬ譯である、去る四月郵電接收が行はれその後着々郵務關係は事務上にも人事の上にも改善せられ現今に於ては外國人全部と南京政府任命による重要役人は一掃せられ、滿洲國人のみによつて郵電事務は運行せられてゐる滿洲國の新切手使用に就ては對支那關係は一寸うるさい問題であるが、それも近い將來に解決せられる、それを外國人が兎や角うるさく云ふのは筋違ひが一寸違ふ、朝鮮と滿洲とは郵電事務にも密接不可離の關係であるが、日本政府と根本方針の協定が出來てから次に取掛る豫定である（寫眞は京城驛に於る藤原氏）

林滿鐵總裁

四、五日中に 一應歸任す

【東京電話】林滿鐵總裁は滿鐵總裁就任問題に就き奥田總長は廿、廿一兩日林總裁と會見、種々協議したが林總裁は總局四、五日中に一應歸任する筈

米穀顧問會議

開催日取は未定

農林省の米穀顧問會議が月末開かれるやの說あり、確報では有賀頭取に北滿出張のため都合上昨日東京に問ひ合せたが、日取未定とありまだ確定するに至らぬ模樣である

税務講習會 證書授與式

本府稅務局主催の第七回稅務講習會は終了を告げたので、廿二日午前十時から本府第二會議

會

◇大村局長の送別宴 總督は廿二日午後零時半官邸にて今回榮轉の大村鐵道局長の送別宴を張る

◇日本選手招待午餐會 宇垣總督招待の同午餐會は、廿一日午後零時半から朝鮮ホテルで開催、本府その他から多數出席した

人

◇有賀殖銀頭取 山林大會に出席のため廿一日夜京城發新義州へ

◇古庄警務課長 警察官會議列席のため目下北鮮へ出張中の處廿日歸任

◇多田榮吉氏（新義州實業家）廿一日午前十時京城驛通過列車で東上

◇兒島本社支配人 廿一日夜京城發咸興に出張、廿四日歸社の豫定

◇伊藤本府保安課事務官 十八日より江原道警察署長會議へ出張中の處廿日歸任の豫定

◇李圭完氏（本府託囑）更生運動講演のため二十一日江原、咸南北道へ向け出發す

◇熊谷大田鐵道病院長 廿一日朝入城備前屋旅館に投宿

◇大西三郎氏（鐵道）同上

◇山口高敬氏（慶州山口醫院長）同上

◇田畑平吉氏（醫學士）同上

あすの天氣（22）

京畿道は、沿海州から日本海を經て朝鮮半島に擴がり支那大陸は低壓の勢力が不安定である全鮮概ね晴れの高氣壓を北から支那大陸に延びる模樣で明日は晴れ勝ち

豫報 曇

廿一日正午		三六・八度
二十日最低		一六・七度

滿干時表（廿二日）

	午前	午後
滿潮	八時四〇分	九時二〇分
干潮	二時五〇分	三時一〇分

高松宮殿下

愈よ農漁山村更生の御研究に御着手

【東京電話】高松宮殿下には窮乏に瀕してゐる農漁山村の更生を圖らせらるゝ思召しから五十萬圓の資金を以て宮家内に調査研究機關を設置あらせられ大野諒之助氏を御顧問されたが今

有栖川宮記念厚生資金事業

回殿下の御内意に依り御事務官として關屋次官、石黑農林次官、佐藤內務次官、御有志として山崎延吉、那須皓、宮田鶴吉、牧野、田澤義鋪、各氏を委員に決定し農漁山村の更生につき御研究遊ばされることゝなつた

勇士の英靈を弔ふ武藤全權（寬城子にて）

大阪優良品商店會

各種作業服 勞働ズボン
コール天小倉綿布
製造卸
大阪谷三 辻 豊 商店
電報受信略號オサカズボンヤ

ハギレ卸
モスリン、綿布、綿ネル、五枚朱子、人絹
新規開業者には親切に御相談致します
大阪市東區平野町（大阪東局私書函第三三號）
庄 津 村 合 資 會 社
振替大阪二三八三二番

秋冬 メリヤス 在庫豐富
商店に限り御取引
毛絲 メリヤス 婦人、小兒服 手袋 靴下
大阪市東區備後町四丁目
卸問屋 岡本龜之助商店

萬 金物の卸デパート
大阪安堂寺橋西詰
大野合名會社

菓子型
煎餅燒器 饅頭燒器 菓子製器
大阪市南區松屋町五壹
（商報進呈）堀内製型店

機械工具 各種ポンプ 輸入製作卸商
大阪市西區立賣堀北通四丁目（電停前）
八木機械工具店
電話新町二六〇四番

新形 コンパクト 各種豐富
化粧刷毛 化粧用フェスパフ 樂屋用化粧品 新形コンパクト
製造卸
大阪市東區南久寶寺町二丁目七〇
古澤榮七商店
電話船場四八八七番

秋冬 向子供服品揃
店判捺印に限り型錄送呈
大阪市東區北久太郎町心齋橋筋
子供服 製造卸 合名會社 梨木商店

毛布 敷布 タオル 製造卸
大阪市東區博勞町堺筋
前川淸藏商店

通信取引歡迎
しきぶ化粧刷毛本舗
化粧用具雜貨問屋
式部本店
大阪市南久寶寺町三丁目
岡本式部
電話船場六一四番・振替大阪三一七七五番

學生服地 コール天地 小倉服地 製造卸
商店に限り見本進呈
大阪市東區谷町二丁目
喜久屋小倉服店

ショール・首卷卸
大阪市東區北久太郎町四丁目
蝶印洋傘問屋 横田商店

ゴムパッキング
十川ゴム製造所
大阪市西區新町通

本案内廣告特別一手取扱
大阪市北區堂山町九
大阪相互通信社

本店 大阪 山下芳松商店

牧場の秋　寺田生（1）

高原一帯を驅け廻る肥馬　野菊・女郎花の秋草亂れ咲く　蘭谷の大自然

け頃い。デパートのショーウインドが、都會人の視覺を秋に引きつけやうとして、消費經濟の彼方に濃艶の装飾を見せてゐる時、自然は相手かまはずサッサと秋の化粧を急いでゐる。朝、京城驛を發つ時は、額に汗をかいたが、同じ日の午後三時過ぎ洗浦驛のプラットホームに降り立つて見ると、澄み切つた空から陽はかんかん照りつけてゐるのに、風は谷間の清水のやうに冷たい。

それも道理、お隣の劒拂浪では驛前の落葉松の密林が、すつかり高原の秋のテムポで、小豆色に變つてゐる程だから……。

★

李王職所屬の蘭谷牧場は、洗浦から四里、自動車で約一時間、江原道淮陽郡の蘭谷面にある。洗浦驛前から、蘭谷自動車に乘つて、前面の白雲の峠を乘切ると蘭谷一帯の高原牧場なのだ。

この邊一帯の山は綠青色の坊主山だ。たゞ前面に横たはる白雲嶺は、眞白く光る細いのぼりの山道を挾んで、山嶺から山麓まで、一面のお花畑だ。中にもそのお花畑の大部分を占めて、バリカンで刈揃へたやうに眞白く行儀よく咲き誇つてゐるのは、山村の詩、ソバの花だ。

姉黄、淡紫、純白の野菊をはじめ、女郎花、かこ萩等が水晶の光りの中で、金山に亂れ咲いてゐるのは、色の大オーケストラだ。カフェーでボックスなどから眺める造花の装飾とは大きな相違だ。

★

六百米の高い峠を登り切ると蘭谷一帯が眼下に展開する。その途中に、朝鮮としては、まことに異彩ある蘭谷の大風車が、金風に旋回してゐるのは愛知の機械農場だ。白雲嶺から蘭谷までは一直線の道路で、ドライヴウェーには持つて來いだ。道路風景としてまづ眼につくのは、整然として兩側に密生する落葉松の並木だ。植樹しておよそ十年前後になるであらう。これらの落葉松は或は道路の兩側に、或は高原の平地に、又は斜面の山腹に、その若々しい姿で、針葉樹特有の瀟洒な風致を見せて密生してゐるのである。

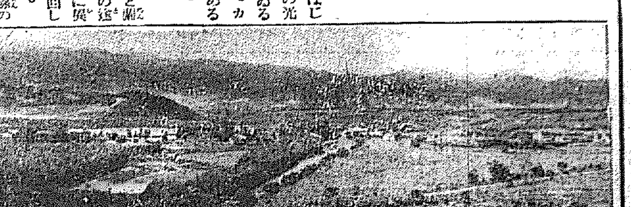

◇……蘭谷牧場の全景

★

淮陽里の清流を渡ると蘭谷牧場である。曾つて大正五年、時の馬政局丹下、小池兩長官が、總督府の依囑によつて、種馬模範牧場を選定して、こゝに牧場を選定し、昭和三年の暮李王職がこの事業の經營を引受けたのである。下總の御料牧場につぐ大牧場として、今は天下の大牧場蘭谷は、用地三千六百餘町歩、この二十三日からはじまる京城秋の大競馬に出る李王職の馬なども、この高原の大牧場で、レッドクローバーの花を蹄にかけながら高原の秋を驅けめぐつたのである。

列車魔の檢擧に 釜山署躍起の活動

直ちに各驛へ非常線を張り 嚴重なる捜査開始

【釜山特電】オリムピック選手一行の列車盜難事件は國際的犯罪とも見られ、大陸交通の使命を帶びる第三列車内の事件とて、國際聯絡部及び列車乘込警察を分擔する釜山驛警察では廿日朝より活動を開始し、犯人逮捕に向つて全力を擧げて居る。捜査方面は吉山署長自らこれに當り、盜難事件の行はれた當夜の

現場 の狀況を取調べるため、二十日夜の第三列車にて同署司法主任金警部は列車乘込の特高警察官として最初に事件を取調べた佐藤巡査及下津防務車掌を同伴して出發した、金司法主任は、京城にて澁谷二行及森田警部と會見し、一行が十九日夜釜山驛より列車へ乘りこんでからの狀況に就いて詳細なる取調べを行ふ豫定である、

これと同時に鐵道當局から廢止された處ある背廣服着用の内地人の行方に就いて、刑事を數班に分ち、京釜線及び三浪津より分岐する慶南中部線各驛へ急派して行方を突き止めるために活動中である怪盜ルパンの如き列車魔の行方は廿一日正午までに突き止めるまでにゆかず、何等有力なる手懸りも發見されなかつたが、今回の事件發生に就いては、午後九時十七分三浪津驛にて發見された

犯罪 が十時六分第三列車が慶北驛の洞道驛へ到着して始めて釜山驛へ電報通知となつたことは、少くとも今回の捜査を困難ならしめる最大原因であつて、列車内の犯罪は隣道と緊密なる連絡をとつて迅速に犯罪を報告し得る組織に改める必要を痛感されてゐる

沿線十里 水も漏さぬ嚴戒

慶南道當局乘出す

事件發生と共に犯人の檢擧如何は慶南警察の威信と名譽に關するため村保安課長は吉山釜山警察署長と司法係主任と數時間の打ち合せを行ひ、今や三浪津、勿禁を中心とする沿線各驛各方面十里以内に水も漏らさぬ捜査網が張られたが、昨夜取調べのために入城した金司法主任よりの報告が事件を解く唯一の鍵として一刻千金の思ひを以て待望されてゐる

職業紹介所 移轉候補地

瑞麟洞の呼聲高し

府内黄金町三丁目にある京城府職業紹介所は現在に於ては漸次事務の繁忙を加ふると共に、ますます狹隘を告ぐるに至り、設備も亦貧弱なものがあるため、來年度に於て府内適當の地に新事務所を建築移轉することは既報の如くであるが、新事務所建築敷地として果して如何なる地點を選定すべきかに就きその成行きを注目されてゐる府社會課としては來年度豫算に新營移轉費の計上を見た曉には正式に土地選定にかゝる筈であるが、現在第一候補地として瑞麟洞穀物市場の地域を擧げてゐる模樣で同地は六百三十九坪で（八百二十四坪中）過般百九十五坪を……

惡疫豫防注射

府内に於ける傳染病はその後依然として終熄せず、患者を收容する順化院も遂にバラックを增築せんとしてゐるが、殊に腸チブスは毎日平均七名以上の患者を出してゐる折柄、本町署は廿一、二の兩日に亘り横上衛生室で管内のカフェー、食堂の女給は勿論家族雇人合計三千餘名の豫防注射を行つた、今回の新らしいあるにはれとしては管外の朝鮮人がこの報をきゝつけ正午までに約五十人も來たり成績頗る良好を示した＝寫眞は注射場＝

咸北にコレラ三名

保菌者四名發見

咸北に於けるコレラは益々猖獗を極め二十日慶興郡雄基面大榆洞朱學（六）同李俊範（三）慶興郡三海面沙汀洞金海俊（八）の三名が眞正コレラと決定その中金海俊は檢律よりは感染したらしく死亡した、この他雄基海面に保菌者四名更に發見されたが、同地方は警察關係から防疫を極め、目下十一名の患者が發生し關係方面大童の防疫中である、尚行に關し同地方一帯の調査のため本府から出張中の森山技師は二十二日頃歸任の豫定

基隆入港の商船にコレラ

【台北十日發電】福州から十九日基隆に入港した大阪商船の一支那船嘉義丸に患者コレラと判明、乘客船員三百四十名全部に二日間禁足されることゝなつた

グロナウ機 鹿兒島に向ふ

【名古屋電報】グロナウ機は二十一日午前八時四十五分多數官民の見送りを受け離水鹿兒島に向つた

立川で性能試驗中 陸軍戰鬪機粉碎

秋田大尉は落下傘で無事

【立川電報】廿一日午前十時二十分立川陸軍航空本部技術部の秋田大尉（三）は日本空軍の誇りとする新鋭機九一式戰鬪機を操縦、性能試驗飛行中、四百米の上空で突然エンジンより發火、火災を起したので秋田大尉は素早く落下傘で飛び降り無事なるを得たが、機體は粉碎した

所澤機 二機不時着

一機は大破

【所澤電報】所澤飛行學校は二十一日午前八時與丹太刀洗飛行の第三日を開始し、八八式偵察機二十四、五機は途中不時着したが一機は大破、一機は損傷なく搭乘者は無事

大演習に警官の應援

半島から廿名

來る十一月を期して近畿大平野に展開される陸軍秋季大演習の警戒應援のため鮮内から京畿八、慶南八、全南四の警官を特派することとなり十月十五日釜山に集合の上出發せしめる事となつた

迷信の夫に慰藉料請求

虐待された嫁の訴へ

府内館洞三九番地金謹之（二〇）は鄭求英辯護士を代理人として府内蓬萊町四丁目二五九番地鄭南植（三〇）及鄭榮斗兩名を相手取り、南植には婚姻豫約不履行により、榮斗には不法行爲に因る損害賠償各一萬圓の慰藉料請求訴訟を二十一日京城地方法院民事部に提出した、この訴訟によると昭和二年十月原告が二十三歳のとき媒介するものがあり、當時十九歳の南植と結婚すべくその親權者鄭榮斗との間に縁談が纏まり、翌年一月二日數百名を招待して盛大に擧式し南植同樓中その夏頃榮斗の妾姿氏は原告に對し『某巫女に伺ひをたてた處お前を家に同棲して置けば神靈で數年の内には夫である南植は死亡する神告があつたから實家に歸れ』とその後は日毎夜毎に虐待し三度の食事も與へず、

約三年間 は殆んど自分の部屋に寢ず、下男部屋に寢泊りして家人に忠實に仕へ、夫の改悛を待つてゐたが、滿四年間の苦心も水泡に歸し去る九月三日追出され實家に歸つたものである

鍾路署の高等色めく

數名を檢擧

鍾路署高等係は數日前府内蓮建洞……

八萬圓の詐欺事件？

某組の某支配人を參考人として取調

廿日午後八時頃本町署司法係刑事は府内○○町土木建築請負業某組から門脇（假名）支配人を護行し嚴重な取調べをなし同夜は身柄を拘束するにいたつた、事件の内容に對しては極秘に附してゐるが聞く所に依ると同事件の範疇は昭和二年の春、某建物會社を背景として長年に亘る八萬餘圓の建物詐欺容疑事件らしく同氏の召喚は目下重大な參考人として取調べをうけたものであり、同氏の陳述如何によつては多數關係者が出る見込みで重視されてゐる

謝恩大特賣　Ⓐ　廿三日廿四日 開店日紀念　セル ネル 銘仙 半額　其ノ他全店 破額大廉賣　本町 丸峯呉服店

研究用の死骸不足

大邱醫院 府へ交渉

【大邱】大邱道立醫院では醫學生研究用の死體不足を感じ近く府當局に行路病死者の死體を買ひ受けるべく申請する筈であるが當局の意見としては不幸にして行路病死者は假埋葬をして引取人が判明……

此の同情！

北滿の水害救濟に 各道からの義捐金

日本朝鮮社會事業協會で募集中の在滿同胞水害救濟資金は二十一日現在で忠南三、〇〇〇圓全北三、〇〇〇圓、慶北六、〇〇〇圓、慶南七、五〇〇圓、平南八、〇〇〇圓、江原六、五〇〇圓、咸南三、〇〇〇圓、計三萬五千圓に達する申込があつたが、更に一般募集運動の手を加へると共に同愛の折柄最も困窮しつゝある同胞の衣服問題に就て、二十一日本部より各道知事宛、婦人團體を督勵して衣服の寄附を要望する旨の通牒を發した、一方京城府内は愛國婦人會の手で募集に當らしめ本府でも寄附を募る事となつた

清凉里驛東方で列車顛覆を圖る

線路工夫が發見未遂

廿日午後五時四十分より同六時十分までの間に京元線清凉里驛を去る東方約六百米の地點で二二七號混合列車顛覆を企てたものあり、折よく巡回中の線路工夫が之れを發見、大事に至らず取除いたが、重なる惡戯としては仕業が大き過ぎるので當局は重大視し目下東大門署において犯人嚴探中

日活現代劇首腦部退社

消極方針の不滿から

【東京電話】過般日活撮影所の大整理に關連し、辭表提出中の現代劇撮影部長根岸寛一、監督村田實、内田吐夢、田坂具隆、伊藤大輔、現代劇部スター小杉勇、島耕二等は、二十日日活本社の首腦部に辭表を呈出し、中谷専務は之を慰留に努めたが、遂に之を承認するに至り、茲に日活首腦部は連袂同社を去つた譯である、右につき村田監督談

退社の理由は今日のやうな消極的な方針では映畫の進步は期せられない、自分等は自由の立場から映畫道のために盡したいから退社したので別に不平があつたのではない

（寫眞は上内田吐夢氏、下島耕二氏）

米國某銀行 大連も撮影

米人某の行動監視中

【大連二十日發電】米國某銀行の秘密撮影事件につき、當地にも米國某銀行支店のある關係上、官憲では極秘裡に捜査を續けてゐたところ、陸軍に通ずる去月中旬同行支店支配人キッドの依頼を受け、當地大連埠頭等重要建造物の寫眞、スタンク、大廣場、滿鐵本社、水源地、停車場等重要建造物の寫眞十數枚を撮影提供せる事實判明し目下當局米人の行動を監視中

協成實業 盟休擴大

學校側は彈壓

府内雲泥洞協成實業學校の盟休はいよいよ結束を固め四年生及二、三年生ばかりでなくこれに一年生も加入し團體を帶びて來た、ところが學校當局ではこれに對して盟休首謀者と目さる二十三名に無期停學を宣告し、なほその殘りにはそれぞれ二十四日までに登校せざる時は斷じて除籍に處すると強硬な態度を取つて居る

某病院長に慰藉料裁判

三千圓支拂へと判決さる

山形市生れ府内仁寺洞の一市吉（假名）を原告とする仁川府町某病院長吉野啓次（假名）を相手取つて慰藉料一萬二千圓請求の民事々件は、二十一日午前十時京城地方法院民事部で高浦裁判長で開廷されたが被告は原告に三千圓を支拂ふべしとの判決が言渡された

川島軍司令官 秋季演習視察

二十六日朝出發

川島軍司令官は平壤方面初度巡視並に步兵第三十七旅團秋季演習視察のため、吉田參謀、塔見副官、宮邑副官等を帶同二十六日午前九時五分京城驛發列車で出發二十七、八兩日は平壤、新任、各部隊を視察、廿九日午前九時平壤出發陽徳を經て元山に向ひ步兵卅七旅團の秋季演習を視察し、十月二日午前六時四十一分元山驛發列車で歸任の豫定

上海の非常警戒解かる

暴動懸念薄らぐ

【上海二十日發電】九・一八記念日が無事過ぎて集團暴動の懸念が薄らいだので、我陸戰隊は廿日正午非常警戒を解き、又去る十三日以來戒嚴令を布いてゐた支那側は同夜十二時限りこれを撤去した、これと同時に國民政府は不穩行動に出る者一切を、治安維持法違反として罰する旨の布告を發した

鷺梁津で人夫壓死

工事中の椿事

廿一日午前八時四十分頃、鷺梁津附近道路改修工事場で崖崩れし、工事中の人夫、住所不定李明洙（二〇）は砂石に埋せられ頭蓋骨を粉碎即死した

青葉町の小火

二十一日正午、府内青葉町ソール鐵工場の貸鋪より發火、馳せつけた消防隊の活動に事無く鎭火、原因は炭火

捨兒

二十一日午前一時府内安國洞四五番地林泰洪方前に生後七ヶ月位の女兒が遺棄してあるのを家人が發見鍾路署に屆出た、犯人不明、鍾路署管内で今月になつて八人目の捨兒である

運動會便り

◇第二高女　廿四日午前九時から同校々庭で第十回陸上運動會擧行、雨天順延

◇惠化普通校　廿三日午前九時から同校々庭で第六回運動會を擧行、雨天順延

◇日の出小學校　廿五日午前九時から奬忠壇公園で秋季大運動會擧行、雨天の際は廿六日に延期

二十二日ノ法廷

▲高等法院

宇田　恒作　放火（公判）

▲京城覆審法院

崔　翼　玉　殺人（公判）
魚　濬　濱　外一人　文書僞造行使詐欺（同）
金　仁　淳　通貨僞造未遂（同）
孫　元　基　放火（同）
朴　龍　出　營利誘拐（同）
劉　完　儀　業務横領等（同）
近藤悠三郎　業務横領等（判決）
柳　承　浩　公文書僞造行使詐欺（同）

▲京城地方法院

秋　光　鎬　破産法違反（公判）
李　承　龜　私文書僞造行使詐欺未遂（同）
朴　容　泰　文書僞造行使（同）
李　龍　天　通貨僞造行使詐欺（同）
李　相　和　（同）
元　春　山　傷害致死（同）
李　喜　福　同（同）
李　昌　燮　同（言渡）
川原時三郎　同（同）

ポリドール・レコード
ポリドール電氣吹込　十月新譜發賣

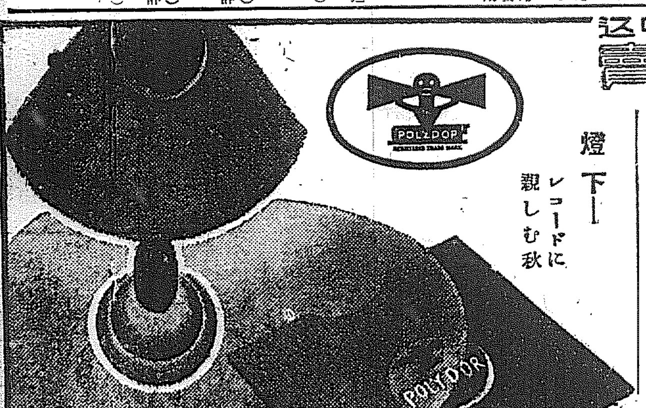

燈下—レコードに親しむ秋

九月二十日發賣

オリムピック凱旋歡迎歌 スポーツ讃歌　陸軍戸山學校軍樂隊 合唱隊 伊藤樂長指揮
映畫「新戰場」主題歌　行進曲「日本軍の巡察」

童謠　お庭のカナリヤ 岡村恵子　太鼓橋 松浦和子　讃歌の道 河合二三四子　豊年の踊り 水野鎮子
兒童劇　舌切雀　長谷山雛菊音樂會
壺坂靈驗記　竹本大隅太夫
靈馬「漣」（二枚）　田中旭嶺
明治大正昭和小唄集　明石榮檢 みき光
白頭節　植田國境子
不知火小唄　南赤坂 小一梅郎
黒石小唄　新 夏山しげる
鴨緑江節　京城本檢 笑太郎
國境警備の唄　京城本檢 りん子
播州音頭　原 栄
名古屋甚句　鈴木源十郎連中
小原節　越の家 高麗蔵
京城ないしよ節　吉壽
ラヂオどんどん節　大阪南地 作榮
なんとしよ明節　兵衛
初雪の音・無理な首尾　京城本檢 小りん雪子
書きなぞがるら　明石榮檢 みき光

浪花節
は組小町（三枚）　浪花亭綾太郎
奴常平（二枚）　酒井雲
鼠小僧次郎吉（二枚）　日吉川秋水
花魁八百屋（二枚）　木村松太郎
魚屋本多（二枚）　天中軒雲月嬢

音樂會ナンセンス　柳家三喜松
返した天國　里見義郎
映畫説明　劍戟六双　大辻司郎・西村小楽天 加藤柳水・徳川夢声 松竹和洋管絃樂團

洋樂之部
第三交響曲 ト短調（三枚）（アルベール・ルウセル曲）　巴里コンセル・ラムルウ管絃樂團 ヴオルフ指揮
ピアノ・ソナタ（熱情奏鳴曲）（ベートーヴェン曲）（三枚）　ウイルヘルム・ケンプ
泉のほとり／月に泣く／遍りの若者（シューベルト曲）　ハインリッヒ・シュルスヌス（バリトン獨唱）

事務所向 商店向 貸室
エレベーター。暖房完備不況の際特別低廉にて御相談に應ず
京城南大門通五丁目
日華ビルヂング 一號館 二號館
電話本局 二一三三 二二三三番

差押不動産公賣公告
明治稅滯納ニ因リ差押ヘタル不動産ヲ公賣ニ付ス
昭和七年九月二十一日
京城府

女子英語會　初步者歡迎 月、水、金後五時より
夜間英語科　中等程度 毎夜七時半より
京城基督教青年會學校

胎兒の榮養　滋強飲料　カルピス

最高位　ヤンマー發動機　輕油用 石油用　一馬力半より十五馬力まで　在庫豊富
名實共に最新にして天下に最進　冠絶せるロール式籾摺機
詳細なるカタログを無代進呈します
發賣元 株式會社山岡發動機京城支店　京城驛前

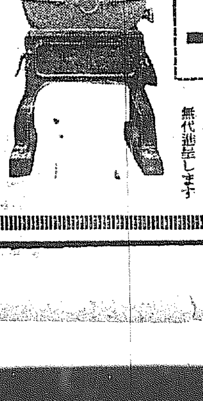

安東縣大競馬
開催日 十月八日 十月九日 十月十日 十月十五日 十月十六日 十月十七日
於 鎭江山麓 安東縣競馬場
一枚金貳圓で當る籤 景品
一等 金貳萬圓 一本　二等 金参千圓 一本　三等 金貳千圓 一本　四等 金壹千圓 一本　五等 金壹百圓 一本
▲競馬第六日十月十七日の指定レースに於て抽籤す

溫泉ナラ 咸北朱乙溫泉
内湯御旅館 萬翠
二階建增築落成　眺望絶佳
鮮内各主要驛より往復汽車三割引の特點あり

淋病
患者よ！大阪のチエは二十年間淋病に關し研究して來た。故に我がチエには他所にないチエ獨特の藥品と療法がある。決して他の模倣や追從を許さない。淋病は必ず治る病氣であると斷言する次第であるが、永い間苦しむのはその藥品と療法を誤つて居るのだ。一度御來臨の上詳しき説明を聞き一日も早く根治させよ。殊に病者の爲め特價を以て奉仕して居る。（地方文獻進呈）
京城郵便局北側　チエ京城支店

淋病専門
診察午前九時ヨリ午後九時マデ
京城郵便局北側　チエ京城醫院

之は又景氣よく バラ撒いた米國の金
1931年中に五億七千萬弗

【ワシントン發】世界一の成金國といはれたアメリカも近頃は大分不景氣に惱まされてゐるらしいが腐つても鯛の貫目はある。といふのはアメリカの旅行者が昨年外國でバラ撒いた金が捨くなかれ五億七千萬ドル。それは一九三一年に先立つ五年間の平均額よりも二億ドル位減つてゐるがそれでも歐洲の主要債務國が米國に拂込むべき戰債年額よりも大きいのである。その五億七千萬ドルの內カナダで散財された金が一番多く全額の約半分、即ち二億五千九百萬ドルだが禁酒國のアメリカで酒にうえた上戸連が自動車を驅つて一走りで行けるのがカナダ領域。其處で好きな酒を浴びるほど飮まうといふ連中がドシ／＼出かける。併しこの方面も漸減の傾向にあつて一九三一年中旅行者を乘せてアメリカからカナダへ走つた自動車數は四百九十萬臺以上。それが一九三〇年と比較して九分一厘方尠いのだ。カナダに次ぐものはフランスで一九三一年にアメリカの旅行者が費つた金は一億一千萬ドル。それは同年中フランスが米國から購入した物資の價格に匹敵するものだ。この不景氣時代にアメリカからの旅行者で例年になく儲けた國は英領西印度のバーミユダ地方で前年の一千萬ドルから一千七百萬ドルに飛躍した又勞農ロシアに於ては二百萬ドルから一躍その五倍の一千萬ドル以上に飛び上つてゐるのだから世間は様々である

爲替の下落で冬服は約二割位高くなる
冬を控へてサラリーマンの脅威
だが流行は依然進展する

金輸禁止後外國爲替は暴落に暴落で家庭生活の衣食まで脅威を感じる樣になつた。今年の洋服もサラリーマンに取つては關心の的になるものであらう。いくら上るか上らぬか、斷髮の洋服店を覗いて見よう。

年々洋服の値段も低下の道を辿つてゐたが金輸禁止後最近のドルの上騰により在庫品を除いて新輸入のものはラシヤに於ては約二割高、それに從つて現地も騰り契約したもの輸入品の爲替下落前に決濟されたもの、或は內地製品に使用する半毛で昨年から今春にかけて見越輸入によつたものは昨年の爲替價格に拘らず在來値段で提供されるべきものである從つて今年の需要者は例年よりも早くストックを覗つて註文する傾向がある

絹物も 在來の値段では買へずアルパカの如きは約四割高くなる模樣である然し春に於て

色は茶系統
今年の寵兒はスコッチツイード
股上は幾分深目にする

今年の冬服の傾向は色物では茶系統でダークグレー（濃灰）ダークブリユー（濃紺）等が普通でスコツチツイードのものではダークブラウン（濃茶）が首位を占めて、相當大柄なものでも落着いた感を與へるものが多いやうである生地は相變らずウオーステッドが多いが今年の紳士服界の寵兒はスコッチツイードであらうこれは一般の

氣品を 持ち併も非常に丈夫で汚れ難く事務用にも散策用にも申分のない生地である。老人などは勿論らずメルトンであらう。型についてみると燕尾を短くし胴から腰にかけての線もゆつたりとした感じを現し從來の身體にぴつたりついた型を避けたもの。ズボンも矢張りニツタリしたものがよく股上を幾分深目にする。從つてチヨツキは短くする方がスマートに見えてよい

國家の利、個人の得
國産絹地の洋服
國家經濟は豊富に 個人生活は改善さる

洋服は世界を通じての日用必需品である。然るに此の洋服地は多くは外國からの輸入品である、今日の樣に爲替の下落して居る場合に於て此輸入品を用ふる事は國家的にも個人的にも不經濟であるによつてこの洋服に國産品たる絹地を使用する事を奬勵したいのである

絹地は 從來の歐地に比し水がつき易く又斑點が出來、埃に汚れ易い等の缺點はあるが、之れ等に對しては防水劑により完全に防示の方法が研究せられて居り而も他面に於いては洋服經濟的にして耐久力強く、他に比して經濟的なる事等、其の失を償ふて余りありと云ふべきである、着心地よく經濟的に及ぼす

好影響 と相俟つて作業能率を高め、生活の充實向上をも促す事となるであらう。此點に於て先づ我が日本に於いて此の必需品たる洋服に絹地使用を盛ならしめその好結果を立證する時は、世界の眼は悉く我に集まり絹洋服使用の聲は全世界に漲るであらう、斯る時は從來我が生絲の顧客が殆んど北米合衆國の

一局に 限られたるが如き有樣なりしものが、一躍して世界に及び時と處を問はず凡ての洋服使用者は增加し生絲は普く全世界を顧客として輸出の激增を招來すべき事は想像に難くないのである、國家經濟は豊富となり

蠶糸業 の前途は明るくなり農家の繁榮を期して待つべきものがあり、しかも絹地洋服使用者は日常生活の改善をも行ひ得て一石二鳥も三鳥もの德を得るのである斯く考へ來つた時、私は是非國産絹地洋服の奬勵をしたいのである（群馬木田宜次郎氏談）

現代婦人の家庭經濟
觀念の持ちやうで全く違ふ
主婦は消費者ではなく生産者たる觀念が必要

家庭に於ける消費といふ事は消費でなく物の持つてゐる効用價値の一部或は全部を我々が使ふのであります。世間でいはれる消費者たる婦人の立場から其處に非常に面白い意味が生じて來ます。例へば米を買つて御飯を焚く又は

反物を 買つて衣服に縫ふといふ事を考へると婦人は消費者であり男子は生産者であるといはれる事は間違つてゐると私は思ひます、女も決して消費してゐるのではなく生産してゐるのです、例へば反物を買つても其儘では着られない。すつかり裁つて着物に仕立てなければ着る事は出來ない、米や魚を買つても其儘では食べられない。調理して膳に上せて始めて幸福を受けるのです。から考へますと、婦人のやつてゐる消費の過程には生産に參與する過程が含まれてゐます

又住居 にしても掃除で足もふみ込めない樣では住居として價値づける事が出來ない綺麗に片付けて心地よく住むといふ事によつて價値を創造して行くまたお皿を洗ふといふ事でも研究にして行けば家族が心地よく使つて行ける斯ういふ事も生産の過程に入ると思ひます。ですから今迄消費者と考へて居た事も、さういふ意味から日常の家庭生活にあてはめて考へると消費ではなく生産であります、即ち考へ方を改善する時機が出來て來ます

私達は それを生産と稱して差支へないのであります。今日の經濟學上の定義から考へて見ますと消費が融る財貨の價値効用の一部或は全部を創造する事が生産であると思ひます、更に深く生産の意味を考へますと、時と共に變化を來し其者の持つてゐる價値を增加し又は創造するといふ事が經濟學上生産の定義でありますから其意味からいひますと婦人

消費者 としての役目は生産の最終の過程に携つてゐるといふ事が出來ます。ですから私達が家庭で消費するといはれてゐるのが實は消費でなくて生産者であると云ひ得るのであります。ですから家庭婦人も從來の家庭經濟觀念を入れかへて自分は生産者であるといふ考へで家庭經濟を切り廻はして行かねばなりません（井上秀子女史談）

ゴルフの大衆化
東小門に練習場が出現した
二萬坪に現在六コース

有閑階級の遊技として今日まで孤高されてゐたゴルフが最近に於てベビーゴルフの流行に伴ひゴルフ熱の擡頭を見たが依然費用の高價と近郊にゴルフ場のないことに惱まされてゐたが府內西四軒町野崎永井、西川三氏の犧牲的奉仕によつて東小門ゴルフ練習場が十七日から開場された、このゴルフ場は本年七月起工になつたもので東小門外德松里中牧場前（東小門より約四丁）約二萬坪を擁し現在六コース（NO1—二二〇、NO2—四〇、NO3—六〇、NO4—九〇、NO5—五〇、NO6—二五）であるが着々コースを增大し本年內に九コースにする予定であるがコースは經營料から十球賠背まで、京城ゴルフ倶樂部の教師である出口周次氏の指導に成つたもので朝から晩まで使用料一圓でクラブは無料で貸しキヤディー料不要で（學生半額）然も四人以上は自動車で迎ひをやると云ふ低廉であるが初心者に喜ばれて居りゴルフの大衆化として此後京城にはゴルフの流行を見るであらう（寫眞は開場した東小門ゴルフ場で）

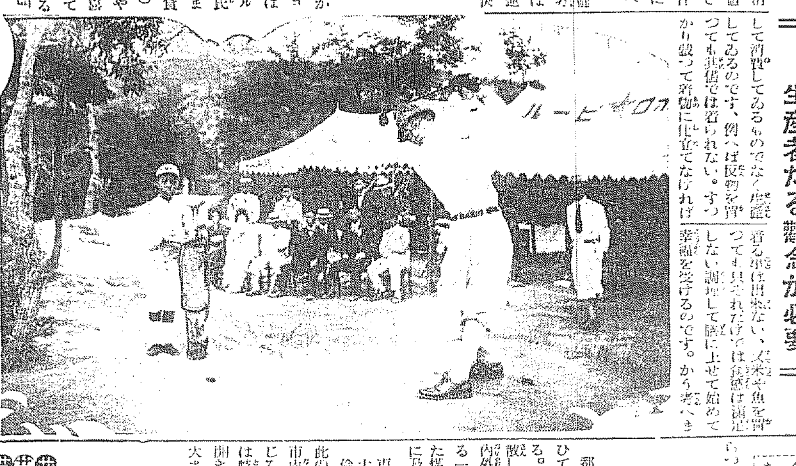

兒童讀物
童話（八） 兄さんとお馬
四ツ橋みのる作　あらきひでを畫

ヤンコーはそんな事に少しも氣をとられません。十三、四の女の兒が天使の樣に着飾つて馬の背に立つてハラ／＼するやうな離業をやつてゐるのを見ました、しかしヤンコーは何を見ても『兄さんの方がよつぽどうまいや』と思ふだけでした。舞臺のひまく／＼に細々滑稽な笑ひ話も見せました。背跡にあはせて手ぶり足ぶみ面白く踊るシリフリダンスも見せました。それでもヤンコーの心を引きつけるものはありませんでした。『つまらないナーハイデーがいつ出るのかしらん』小さな胸がかうつぶやいた時舞臺向ふの幕の方で一際勇ましい樂隊でハンガリの舞曲を奏し初めました『あゝあれは荒野の歌だ、荒野の歌』ヤンコーはびつくりしたやうに立ちあがりました。その時のヤンコーの眼はまるで別の人のやうに輝きました

今までガタ／＼寒さにふるへてゐたヤンコーが破れ靴のかゝとで調子をとり、樂隊にあはせて氣持良く足ぶみをはじめた時、やがて／＼と幕の奥から、勢よく、舞臺に乘り込んで來た一頭のお馬、輝いた電光を身體一ぱいにあびて天にも登るかと高らかに嘶いたのは、まぎれもなくヤンコーが待ちに待つたハイデー、三年前に別れてこの方片時も忘れたことのない兄さんのお馬ハイデーでありました

『おゝ、ハイデー、ハイデー』何とも言へない嬉しさうな喜びの聲がヤンコーの口をついて出ました破れるやうな拍手と喝采に迎へられました。まるで王樣のお馬のやうに金銀珠玉で飾られたハイデーは、いよ／＼晴れの舞臺に得意の藝を演ずる前ぶれとして美しいたてがみをサッとふりました

騎手の廊頭は、兩のほゝにあふるゝばかりの喜こびをたゝへて帽子をふり／＼見物席の前を一廻りし再び舞臺の眞中にたち直りました

家庭で出來る 防水布
衣類はすべて防水にしませう

雨衣は凡べて防水すべきでありますが、婦人用コートや外套は特にその必要があります。防水するには専門家に依頼した方が手綺麗に上りますが、安いものちよつとしたものは家庭で行つてもよからうと思ひます。家庭で防水を行ふにはセル地なりコートに防水劑を塗ればよいのですが、その方法は先づマルセル石鹸をすつかり溶かした後、水一升に明礬を一錢か二錢分と醋酸鉛九錢分とをよく混ぜ合せた溶液を布が十分に浸る位作つて一度その水をかき立てゝ布を其中へ入れ、猶充分かきまぜます。そして水が十分に布に浸み込んだと思はれる頃取り出して清水でよく濯いで乾かせばよいのであります

らつくり出すものではない（或

塵埃降下一ケ月
一平方哩に卅餘噸になる
塵の都の東京倫敦の塵防止

都會の空氣は何等かの方法を用ひて清澄たらしむる事が必要である。ではどの位の塵埃が空中に飛散してゐるか、東京市と大阪市の內外及び參考として倫敦市に於ける一ケ月間に一平方哩內に降下した煤塵量を掲げると次のやうな數に及んでゐる

	市內	市外
東京	三一噸	二〇噸
大阪	三八噸	二一噸
倫敦	一四噸	

此のやうな結果を見てゐる。即ち市內と市外ではその降下量がいちじるしく違つてゐるが、大阪市では特にその差が甚だしく十七噸の開きがあり、都市の煤煙飛散の甚だしい大さを裏書きしてゐる。之では銀座の柳も枯れたわけ、道頓堀は泥田ん堀、いや洒落どころではない、東實都市の堀川の濁りは煤煙の猛威を堪えさせる。右表に示された倫敦市の煤塵量は最近の統計であつて一九二五年の調査は三十九噸を示してゐる。之は何故少くなつたかといふと、ロンドンでは煤煙防止設備が完成された結果である

內地土産には京菓の松の實飴

今日のメモ

お菓子さつま揚の作り方　お子さん方のおやつにふさはしいお菓子で、簡單にできますからこしらへて御覽なさい、材料はさつま芋七十匁、砂糖七十匁、メリケン粉一杯、水一勺を用意します。まづ芋の皮をむいて蒸籠で蒸し、これを裏漉にかけるか擂鉢ですりつぶして砂糖四十匁を加へ、よく練つて冷ましてから、お團子のやうに丸めておきます、別に擂鉢に殘りの砂糖三十匁と玉子水等を入れてすし混ぜておき、そこへメリケン粉とベーキングパウダーを加へてよく混ぜ、前のお團子の數だけに切つておきます。そして一つ一つに前の芋餡を包んで平のやうな形になし、ゴマ油で揚げます

材料　大根、ゴマ油、酒、醬油、いりぐき（支那風の漬物）

製法　大根をきれいに洗ひ小短冊に切ります。また葱もきれいに洗つてこまかに刻みます。これを一緒にまぜ合せ、普通の鹽漬に一晝夜程してかたくしぼつて汁氣を去ります。それから鍋にゴマ油を少し入れて火にかけ熱くなつたら前の品を入れてあわきましたら酒、煮出汁、醬油等を適宜にざつといためて器に盛ります。（汁はごく僅かでよろしい）品物を煮るのではなくいためる程度で作り上げることが肝要です）

本社特選 圍碁對局（一）

先番 鈴木秀子（三段）
五先 河合菊次（三段）

廿一	はノ十三
廿二	ろノ十四
廿三	へノ十四
廿四	とノ十六
廿五	へノ十六
廿六	かノ十六
廿七	るノ十六
廿八	れノ十四
廿九	たノ十五
卅	たノ十七
卅一	れノ十七
卅二	かノ十四
卅三	たノ十四
卅四	たノ十三
卅五	よノ十三
卅六	たノ十二
卅七	よノ十四
卅八	をノ十四
卅九	わノ十五
四十	かノ十五

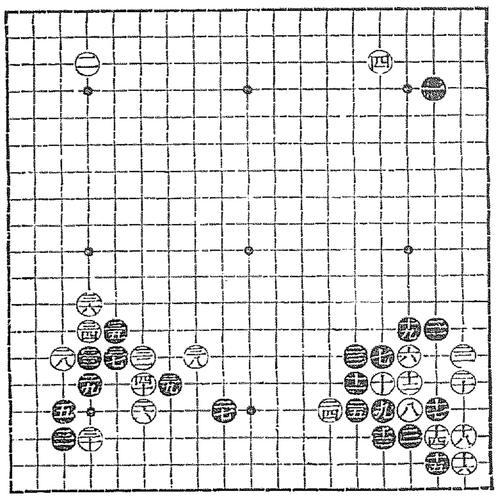

對局者の感想

黑日く　白二六（かノ十六）で（にノ五）にカヽつてこられたら（にノ四）に出切る積りで居りました

白日く　二八（れノ十四）はへんな手でした此處どうゆうふうに打つものでしよう

最も便利で理想的な
〇實用洋服タンス（新案特許）
定價四圓二十錢（一合）（洋服四着保存）
〇折はづし折疊自在〇洋服の出し入れ簡單〇構造堅牢耐久保證〇外形優美高尚〇永久に洋服の正形を保持す〇室內の裝飾にも適す
（カタログ進呈）特約店募集
朝鮮代理店 トモエ商會 京城府黃金町一丁目 電話本局二三四八番

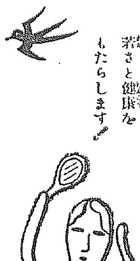

京城秋季競馬
九月廿三日（祭） 九月廿四日（土） 九月廿五日（日）
九月三十日（金） 十月一日（土） 十月二日（日）
午前十時開始
勝馬投票 五頭迄單勝式施行 六頭以上單勝式複勝式併用
於京城東大門外競馬場

痔疾專門（入院隨意）
京城肛門科院
永樂町二丁目（中央市場向）電話本局三三九一番

値上りを見越て
最安値を記錄する
最初の洋服大賣出し
二十三日より二十四、五日の三日間限り
內地某卸問屋整理品掘出し物澤山
全鮮質流品取揃豊富
優良レディメード等一切
▼合冬物各種豊富取揃　山積して大奉仕提供！
太平通 京城日報社階上　花屋洋服店出張

二十二日ヨリ 二十六日マデ
秋冬物新着大賣出し
値と柄と品でゆく丸一が夏の最安値時代にいち早く手當したお蔭で自信ある大安値……度胸を決めた大勉强……御用意は是非丸一へ……
紋パレス染着尺、社交服、繪羽織、裾模樣一ツ身四ツ身胡濱友禪、本場銘仙
御紋服類、唐織丸帶、鹽瀬丸帶、實用切れ等々、豊富準備して居ります
●秋の月なら冴ゑ渡る……ノーシンのんだら氣が晴れる●
丸一呉服店

◇◇輕金の自給自足へ◇◇

全南の明礬鑛へ　内地から新觸手

兵庫縣淺田化學工業社長が　本府援助下に輕金工場新設

鮮業の獨立と自給自足が高唱されて來た折柄兵庫縣尼崎町神崎化學工業株式會社（社長淺田平藏氏）では過般來朝鮮全南海南郡玉埋山（木浦附近）の山麓より發見された明礬鑛から日本では未だ工業化したものなきアルミニユームの製造に研究を重ねた結果、外國製品にも劣らぬ優秀品を得、その製鍊費も從來外國のそれに比し遙に經濟的にあがる斷信を得たので淺田社長は武市技師を伴ひ來鮮、廿日今井田政務總監を訪ひ、廿一日宇垣總督と會見「朝鮮全南海内の明礬鑛をもつて優秀なるアルミニユームの製造が出來る」旨を說明しその試製品を示したので、總督も總監も大喜びで、此の新しき鑛業の誕生を祝福し總督府にたても事業達成の爲めに便宜をはかることになつた、同社工場では各種化學工業を營んでゐるが今度新に愛媛縣新居濱にアルミニユーム工場を設け當分朝鮮の明礬石を此處に運んで製鍊することゝし、將來朝鮮の水電が安價に供給され、運送も便利なのが出來れば朝鮮に工場を施設する方針らしく本事業の開始は朝鮮は勿論日本の鑛業界に一エポックを劃するものとして注目されてゐる

京金電交涉　漸く成立す

十一萬餘圓の引下　一兩日中に公表す

金電と京電の給電料金値下げ折衝に關しては今日まで相當長時日の間お互に肚の探り合ひを續けて來たが、過日やう／＼にして總督當局の裁定により妥協點に到達したので岡本金電專務は同社首腦部の承認を得るため同案を携へて内地へ出張中のところ、いよ／＼承認を得てこの程歸城して來たので今明中に公表することゝなつた、しかしてその内容は嚴秘に附されてゐるが、金電の大讓步により大體十一萬圓見當で落ちついた模樣である

上向線を辿る　局鐵の荷動き

米鹽が增加し木材洋灰減少　更に今後を囑望

秋季の高騰商品の安定に財界膨張の兆を仰ぐられ、その現實的指標としての貨物の動きも好調を示して滿鐵即時代を現出してきたが、生鮮の貨物輸送も大々的活況を呈し九月中旬の成績は十一萬三千百四十八噸と前年同期の十萬六千八百二十噸を遙に後方にしてゐる、就中米は前年の出廻より一萬二千三百六十一噸と前年同期に比し七千四百十七噸增、鹽四千五百一噸と一千百五十二噸增と目立つてゐるが一方木材は八千六百一噸と二千三百三十七噸の減少であるが其他は大體に於て保合であり、運輸者は漸く一萬噸を突破せんとするに至つてゐる、殊に今後荷動きの盛況を豫想されてゐる、尙鐵道取扱による本年度の收入は九月十四日までには一千四十五萬一千餘圓で前年同期に比し、六萬三千餘圓の增收で本年度の收入豫算は前年に比し約六十二萬三百萬圓の增收であるが、滿鐵の如く順調でないが局鐵關係では然うでなく大いに豫氣込んでこれからだと大いに豫氣込んでゐる

い、或はこれから秋にかけての資金需要期には殖銀の不動產關代りが資金繰節のバロメーターとならうかとも見られる、總督府もこの關代り資金は極力農期の細窮農資金に融通させ不動產に再び固定することを避ける方針である

米	四四一　一一〇同
鹽	四四一　七四三
生果物	三五〇二
木材	六〇一　二三三七減
石炭	二五五四
餅	四〇四
雜穀料	三〇九
局用品	四六一

次は京電値下げ　大體六分見當か

減配と金電値下を財源に

京電では十月一日の料金改定期も目睫に迫り、一方金電料金値下げ折衝も今や完全に決定を見たので、過般來首腦者間に於て研究中であつた電氣料金一般値下げ問題もこの程いよ／＼目安がついた模樣である。でその値下げ程度は大體において現行率より六分見當引下げられる模樣である

六分とすれば大體二十四、五萬圓であるが、その財源としては第一金電よりの受電値下げ、第二に株主配當一分減で、殘餘は經營上の切りつめにより捻出するより外ない模樣である

京電料金　値下申請

數日中に提出

京城電氣會社は交涉中の金電との電力料金引下率も決定したので二十四日若くば二十六日頃十月一日より實行する電氣料金引下認可の申請書を當局に提出することゝなつたが

京電當局は目く引下率の内容は云へぬが金電の料金引下、それに相當の犧牲を拂ひ引下げる事になつた種々の關係上當局の認可は十月上旬だらうが十月一日に遡つて實行する

不動產肩替　極力商資化

不動產關代低利資金は預金部所有公債の利廻を基礎とする殖銀の貸出利率は六分二厘か四厘位となる模樣であるが、これは不動產擔保は手形に對する殖銀の再割とあり、年利六分二分と匹敵するので、普通銀行としてはどうかと思はれるが、多分不動產關代り資金の供給を受けても金利の上では損失はない、多分不動產關代り資金を以て一應整理を逸し他日の餘力を存して置くことになるであらうが、兔にかく此の種の資金はな

一、選擧すべき議員の數は一級及二級各十五人とす
一、投票は單記無記名投票とす
一、選擧人名簿は來る十月二日より同月八日まで七日間毎日午前九時より午後四時迄會議所で

京城商議　選擧心得發表

京城商議では十一月一日に議員總選擧を行ふが二十一日その心得四を議發した心得中の要項左の如し

一、投票の時日は十一月一日二級は午前九時より午後三時まで、一級は午後半より午後四時まで
一、開票の日時は十一月一日午後五時より

朝鮮水產物　滿洲進出の先決條件

奥地取引の安全確保と農民の生活向上

滿洲への仕出し貿易品として第一位に置かれ將來最も有望視されてゐる水產物に就いては本府水產課に於て調査研究をなしつゝあるが目下とする滿洲農民大衆は在住しい概ね極め極度の疲弊の極にあり、奥地との取引は依然危險にさらされてゐるので饑餓同然の滿洲在住民への供給が閉塞されてゐる狀態で之れが全般的になるには第一奥地との取引が安全かつ圓滑化する必要があり、同時に邦人共農民の生活が向上することが先決とされる、之等の問題が解決すれば滿洲人の多くは山東省よりの移住者であるから魚を好む特性があり、朝鮮水產物の滿洲仕出は將來性を多分に持つが通貨關係等が解決しても金滿の地に鮮魚を送り込むことは一朝一夕では行かぬと見てゐる

十月一日から「總督府檢査所」

職員總數は五百四十七人　穀檢國營準備成る

穀物檢査國營に關する官制及び關係法令は九月卅日附の官報を以て公布される豫定だが穀令總府と同時に從來の各道穀檢所は卅日限り廢止され總督府檢査所と新打つて一齊に事務を開始する、新官制による職員は技師八名、屬二十四人技手五百十五人計五百四十七人の大世帶である

鮮銀券增發

八千萬圓臺に

二十日締越された鮮銀券發行高は八千六十四萬七千五百圓で前日より三百二十二萬五千圓を激增したがこれは保給關係によるものである、なほ先月末は七千六百七十九萬六千圓で、八月二十日現在は七千二百四十三萬九千であるからこれから見ると、約八百萬圓の激增であるが、此後滿次增殺傾向にあるのは諸資金需要期に入つたためと見られてゐる

有賀殖銀頭取出張

有賀殖銀頭取は二十一日夜京城を出發し、二十五日新潟市において開催される山林大會に出席し、二十六日頃歸城の豫定であるが、な

京南鐵長項倉庫

來年二月完成

京南鐵道では長項に六百坪の營業倉庫二棟を新築すべく目下埋立工事中

米日爲替

廿四弗五十仙

【ニューヨーク二十日發電】本日の米日爲替は五十セント高の二十四ドル五十セントとなつた

日本品目當に　比島關稅引上

【マニラ二十日發電】ヒリツピン政府は先週の議會に關稅引上げ法案を提出したが、その中にダンピング防止案及び輸出國の爲替低落に對應するため、金本位制を維持して關稅を課する案等を含み、殊に關稅引上げは主として日本輸入品に影響するところから當地日本人貿易業者團間は猛烈に反對し既にマニラ駐在木村總領事からヒリツピン政府に强硬なる抗議を提出した

大連大豆輸出　俄然活況

【大連廿一日發電】大連港よりヨーロッパに向けての大豆輸出は北滿の水害其他の理由によつておくれてゐたが最近俄かに活氣を呈して來た本月の輸出豫想は約十萬トンに近く昨年同期の四萬二千トンに比すれば二倍以上の大量で大連港内はこの積出し繁忙を呈して居る

米倉在米減足

米倉會社の入庫米は本月に入つて二十萬石臺となり更に中旬十萬石となつたが十三日以來の減り足は左の如く月末迄に十萬石を割るだらうと

日次	入庫石數
十三日	一八六、三〇二
十四日	一八〇、四四五
十五日	一七八、五〇三
十六日	一六二、八一四
十七日	一六〇、六九二
十八日	一五五、五二五

穀物組合大會

中心議題減の

十月二十二日並に二十三日に開催する釜山の全鮮穀物商組合聯合大會における各地の提案は郡部に於ても未着であるため目下督促中だが例年問題とされる
一、米穀法の朝鮮實施
一、五等米の新設
一、穀類運賃の引下げ
一、米穀檢査の統一

等は既に解決したから問題は朝鮮の生產檢査、玄米の重量增、鮮米の價上げに對する希望等が議題の重點となるであらう出席者は釜山と米資を合せ七八百名に上る豫定で散會後内地出席者は鮮内視察を勸むるといふがそれは
一、馬山を經て晉州へ
一、商山を經て佛國寺へ
の二途とする事になつてゐる

長項の集中米

十萬噸確實か

京南鐵道の六年度米の輸送は芳しくなかつたが右は金融機關の不整備と糯米等の小規模等に依り仁川に流れた爲である、本年は以上の諸機關が完備したので十萬噸上の集中は確實なりと謂はれてゐる

事中である、同倉庫の本年内竣成は困難である、結局來年に入り出穀最盛期の三月までには完成の模樣である、同一棟を營業倉庫として利用し、一棟貸倉庫にする豫定である

株式

軟派踏退き　俄然暴騰！　遂に上放る

前場　前日外市の軟調にも拘らず地合頗る堅調なる推移を見せた機先、鐘紡も中新を豫想した動向著しく人氣も立ち新東は十九圓八十錢方寄付き、アト東新東西の若干高值をつけ十二圓方で前日比四十錢安の三圓方に落ち放れしたが、新東は十九圓八十錢方寄付き、アト東新にて前場の手堅き歩みを重ねて遂に三圓五十錢から四圓丁と暴騰を演じ更に四圓二も付けて大引し前場寄出値に暴騰の其他株式引不申の前場終わった

後場　漸境安定に急騰の機先後場は東西の株高を映して東新先高に抑へ寄付いて良き買物と見る利喰ひ始り出て十三圓丁新新八圓丁と引き弛み七十三圓丁近と引き加けて寄勢寄出したが前場を終つた

株界　片語

◇環境が寄つた理想化せず弱氣の豫想する膨脹策の具體化と日滿協調の好スタートを眺めて軟派も氣が持てず遂に買退いてきたが弱氣がどれだけ買あふるかが問題だ

◇百七十圓台に未練が戾て焦げ付いてゐた東新も二十圓方上放れ、ついで二圓方高騰して合計四圓五高と全く上分岐を形成した、此の分では值上げ餘地が殘されてゐる

◇欽派が總投げを現出するとせば八十圓台突破は易々たるものであらうが、それ程の買材料がないが限り强氣の突埋は幹旋を要しやう

◇アメリカが安定高を示して買方の支援となつてきたのは爭はれないが、材料が見ても賃却に大きな買材料はない。相場自體に殆ど上げ余地以外には

弱氣の主張

本日外市はスチール、アナコンダの小康を伸へ持て、加へて爲望の

買はん哉

動向が鞏人氣も作用して東新は百七十四圓台への强調を見せ、いよ／＼株式強勢の趨勢を醸しインフレイションに因る物價高を背景に健派は見て居るが、しかし鉄材の鞏もして向後上分岐の可能性濃厚と健派は見て居るが、しかし鐵材の鞏もして向後上分岐の可能性濃は見てゐるが、本日は二十四日午に七圓二分の一の頭調である、完全に鐵材の影響圏内にある株式は向後上分岐するにしても一揆はあるべき筈であり、この鐵材の強調振りを眺めては此處白米一揆は必れさい、又好材料として持續されて居るインフレイションとてもその効果は未だ現はれず、單なる聲に鍵くまでもないはず、換物運動を敢てするインフレイションの效果を過信することは未だ許されない點を見ても株式がこの儘上向を續くものとも思はれないから買一本は相當の危險を含むと弱派は主張してゐる

アメリカは安定を伸へるも鐵材は遂に三十七弗方高騰して二十九弗台に迫つてきたが、これ等の材料は全く無視した樣に相場は傍彈りだ。拍新も八圓台に戾して滿洲國

取組高　廿一日前場までにおける當地短期主要株の中賣取組高は左の如し

銘柄	賣方	買方
東新	自六五四〇	富一一〇
京電	〇	〇
拓新	〇	〇

[illegible]

好感を與へてゐるが鞏派は殆どその適りは依然東新中心の動きで雜多なるものは僅かに少しつかりした歩調で上げて來なけれ木格的上分岐を成し難いが、欽派のほぐれが經けるとなると急採な逆轉買ひに交種取組の主圖樣に買運されるとなると急採は百二百圓以上も立つと見込たの引算繕とり、其の間の取組材となる其の他の同で利に近かい

期米

還境惡化し　商況冴えず　利喰に支ふ

前場　今朝は阪神の下放れを受て當地米も中八圓十錢先九圓二十九錢と前場寄付き不勢に寄付きしたがアトは忽ち一十九錢に引返し阪神の騰りに四十錢台に吹き上げたが賣方の見返りに連騰保合ひ四十九錢と闊散に前場を終つた

後場　天候良好に軟調推移の機先、後場は株式安に押されて依然伸びず第一節に七圓四十五錢中十八圓九十錢と五十九圓四十錢と不味に始り、續いて二節には四十錢と安くも此鏡中心に浮轉して終つた

米界展望

相場は期日來多少見直したとは云へ上げ足は依然遲々たるもので未だ頼りない事態しい

◇今朝東京佐藤氏の入電に依ると取引は閉散であるが期近の渡米は二萬石見當で古米に限られ容易に頭が上がらないとある

◇之れは獨り東京のみでなく當市場に於ても期近は古米先に廿七圓台に崩れ込み全く今相の軋流れ見たいになつて居る

◇して見ると時にまた古米が期を利かす時であるいくら新米が先高見越しても古米の整理が濟まいと期先には浮ばれないのかも知れない

新米先約尠し

普通から云ふと現今は内地の商人と新米の先約が流行し年内中に移出する新米の三割以上は取引が成

朝取期米本玉表

當限買方　丸與二、四〇〇石二、

古米焦れ

新米の前途は先物その物が未だ樂觀を許さない立場にあるのと金々一般心理は一面には商人に見越されぬ運勢にあるも一方古米として依然相場が賣上げする處があつても時に依ればその一方の相場も政府が賣上げするとしては金融の點に依る危險もある、資方の現狀として見るに市場の先行のが擾況ヤーと見て數日を見越して米はよまで可能の取引でいずれ新米と期はる內地その他の小指所に於ても古米が先刊常の出た時でもは所が出で一度に新米が出廻るものは古米の整理に困惑するため古米は價を賣下け斷るものと見て居る

内地不作說

現在朝鮮側間に聲明されて居る古米の潤澤とか鮮米の買上げは又政府のインフレイション政策米價財界の運轉率は此に一巡相場、鐵込んで居るので今後注目すべき材料は何んと云つても内地米の收穫可否である、內地は將來の見込みでも下らないと云ふ一般の見込みである、内地は關西から九州方面にかけては良好を傳へて居るが關東より東北地方は度々の風水害に見舞はれた上秋日和が久しく續れた爲め新年度より減收見込の懸念が多く殊に北海道の如きは冷害勝ちで減收を免かれないと見る所へ最近は又復颱風の襲來で意外の減收を生じて居ると思ふとした思から想像すると內鮮共に不作は到底望まれさうにないと同時に自先は古米の邁得に頭角を遲いてゐる所で出されて居ると連れて見るに多少遠くなら第二回豫想が發表される事になると期待るやも知れないと見る向が多い

株式高に　京城延べ　强含む

前場　前日頭上の好調に各地の不況を受けて反落の氣先、關米は阪仁ともの東京の反落を映して二圓十一中十八圓九十錢と前日止值より七錢安に始りアト株式高をうけて買人氣も强調し二圓十九圓ドタを小戻しが依然伸力なく二圓九十錢メ五錢方と約二圓四メ三錢五圓メ九錢とこの總中心の味なき保合を呈し安值には買物も出て前場更に出き結り高寄に六圓十一中十九圓十四錢と前場をとめた

寄引值　一圓十一中一八九五・九

株式現物專門　大原現物店

京城明治町二丁目　電話本局四一七〇

仁川穀物出入（二十日）

品種	移入	移出
精穀		
玄米	四二七	ナシ
白米	四八三	
大豆	五〇〇	
白米	九七〇	
袋入	六四〇	
玄米	一、二〇〇	
大豆	五九〇	

堂島情報前場

【大阪電報】堂島は期の乘落る外株式筋米客筋も投げ渡筋に買つて居たそれに對し地場は九州筋、兵庫筋、地場が買つて居た

大阪市中在米高

【大阪】大阪市中在米二十一日現在は百九十八萬二千九百七十一俵と前日の在米高に比較して三千百八十俵の增加である

東京深川在米

【東京】東京深川在米二十一日現在は七十一萬七千九俵と前日の在米高に比較して九千百六十俵の減少である

七〇〇金メ九〇〇
同　買方　丸ウ二〇〇丸八〇〇金メ五、〇〇
中限賣方　丸ウ三、〇〇〇金メ一二〇〇
同　買方　丸福四〇〇丸三、三〇〇丸ス三〇〇丸マ二〇〇
先限賣方　丸ウ三、三〇〇丸ス八〇〇丸大一〇〇丸五一〇〇金メ一、六〇〇
同　買方　丸福五、二〇〇丸四、五〇〇丸マ二、〇〇〇金益一、四〇〇

後場　內地天候の恢復に鮮關不勢の機先、後場阪仁の不冴えに賣物はす一同十一中九圓十錢と保合に始つたが直ちに叩かれ二圓には九圓四錢と安く不勢狂來を示した

七	▲三回十一中一九〇〇・一二
	▲三回十一中一九〇五・〇六▲
	四回十一中一九〇三・〇六▲五
	回十一中一九〇五・〇七▲六回
	十一中一九一五・一四
寄定	九〇一九〇〇十中一八九〇
	十〇一九〇〇十一中一九一〇
出來高	一萬八百石

正米

京城　一等精白米十五圓五十錢丸キ合格玄米三等十七圓四十錢四等十七圓十錢合格玄米上十七圓六十錢下十六圓六十錢鶴上十五錢中四錢四下四錢六

大豆　龍山二二、八〇長湍渡川鎭原二二、九〇

釜山　內地當用口への不賣れを傳へて人氣引立す安值含み乍ら各地期米の跳落、安值は地場商筋見く買付きて鮮關市兜の賣貴錢良三等十八圓丁度四等十七圓七十錢無格十七圓ドタ等外十六圓七十錢目を支へ一千六百五十九俵の取引があつた

群山　內地より鮮米蘭行不振を報ぜられ奥地も軟化模樣と地場手持筋の資腐しの賣り急ぎに地場買方も必要もの外買はす跡不地筋米高も利かず遂に三十錢方叩き出され丸ヤ三等十七圓六十錢四等十七圓十錢見當を唱へた

大邱　入荷二千叺あり內地入荷總ての市中人氣軟調を傳り賣急もあつたが各地期米の弱況しに漸く賣氣同で支へられ三等十七圓八十錢前方手當に銀見三等十七圓四十錢見當を唱へた

仁川府海岸町三丁目
朝鮮取引所米穀部取引員
○桑野健治商店
電話長三九番六三九番

八月末日現在　政府所有米高

【東京電報】農林省調査による昭和七年八月末日現在政府所有米は三百七十六萬五千百七十五石一升三升である

鮮關對外爲替建値（廿一日）

倫敦	一志四片十六分九
紐育	二十四弗丁
上海	七十八兩二分一

鮮銀帳尻（二十日）

發行高	八〇六四	增三三五
正貨準備	三八〇	增〇
發行餘力	八〇	增一一三

今日の市場

◀──前日最終と大引比──▶

東大期　東新新　株
京阪川　大東仁
綿生砂　絲系糖

株式	期米	商況
百七十四圓一　二高	二十一圓二十一　一高	百七十五圓二
六十九圓八　一高	二十四　一高	九百六十四
	十九圓四	十一二圓八二

九月廿一日

株式（廿一日）

朝取短期

[illegible]

期米（廿一日）

朝取仁川

[illegible]

出來高（石）　一六、一〇〇

大阪期米

大阪期米呼合

引締氣配　廿二圓七十六錢

◇兵庫　◇下關　◇名古屋

大阪市中棒相

ストリクト・ミドリング　九、十月積
ブローチ
ヘンゴール

鮮內各取

◇釜山　◇大邱　◇群山　◇木浦　◇鎭南浦　◇京城

[illegible]

市況（廿一日）

◇大阪綿絲　◇大阪綿花　◇横濱生絲　◇大阪砂糖　◇鐵平糖　◎現物裕價（九〇〇圓）

海外經濟電報

銘柄	
倫敦銀塊	一七片八分ノ五
米銀塊	二七片八分ノ五
印綿	休會
米綿	三十弗高
英米綿	[illegible]
スチール株	二四弗四分一ノ五
アナコンダ株	一弗八分ノ五
日米爲替	二四弗四分一ノ五
英米爲替	三弗四十仙八分ノ二
紐育銀塊	二七仙八分ノ五

余燼

鮮米買上げは直接農民から生產者の手に……と朝鮮農民が地で買上げよ……と朝鮮農民が起つ由▲いさゝか立遲れだが、尤もな叫び▲買上げの趣旨は窮農村救濟にあれ米穀救濟ではなかつた筈だから▲その前提として産米改良組合の强化と組成に努力すると……發成▲既でに農會の改造强化に邁進しては如何？　交涉四ヶ月、遂にお上の決裁を俟つて京金電協定成る▲此の邊でオチは四ヶ月間にも當然豫見された筈▲金持ちホド意地は汚いから▲鬪眠久しき半島の明要鹹へ内地から喚起の觸手▲待望の輕金時代も近きに迫る▲さらに超輕金時代、……時代は進展する▲朝鮮もソロ／＼工業化へ進展しても早くはない

行政の擴張によつて各地に支店に配分のため官寄る豫定であると

呪血圖繪（94）

川畑直悅作　北富三郎畫

救ひ手（三）

主膳正は既に六十を過ぎた老人だが、勝臆肚者をしのぐ豪邁の持主で、武功を額に止め、虎の如き双眸を光らせたその容貌は、凄味もあるが、一面には經綸を蓄み世事に長じた老功のせゐで何處かに親みのある好爺らしい感じもあつて、柔剛双つながらに備つてゐる此猛將は秀吉の謙信公の臣ではなく、上杉謙信に附隨して來た人物で、それが謙信の知遇に感じ、今では御館方の帷幄に參じてゐるのだが、景虎公方の味方には武將として、北條長國、三木寺景定、本庄慶秀等はあるが、智略の上では此の猛將が隨一で、その點から謂へば將たつた。だが、さうした智略があるだけに、時代の思潮、內外の情勢、人心の反響等、それらを見拔いてゐるので、彼も亦、躍るも躍らぬも意見及ばず免れぬ亡滅の運命下にあることを

の席では、それが甚だしく見えたゆゑ若や何程か、よからぬことでもと……いや、これは、わしの僻みかも知れぬが……』
殘久馬は思はず、がくりと面を伏せた。
無論、餘人ならぬ蠣眼の蠣崎であるがためだらうが外に向つてはつとめて冷靜によそほひ、彼自身でも充分嚴密してゐたつもりでも矢張り色を表に現したかと思ふと忸怩たらざるを得なかつた。
『どうぢやな。明日は列座されるかな』と、重ねて、訊かれた時、殘久馬は、もとより一變を打開けようとする、窮の頽挫なのだからすぐ
『御猶豫願はれ入りまする。ご眞手前は明日の御評定には列座叶ひませぬ』と、はつきり云ひきつた
『叶はぬ？……では盜の儀……』
『ははッ……今宵のうちに、御手許迄、潟中を以て、具申致す所存にござりました。委細はこれに認めござりますれば一應御被見下されまするやうに……』と、殘久馬は袖から云つて、先刻、懷中に入れた用意の一封を差出した。

かにとりあげたが、その侍女の足音が廊下の外に消え去るのを待つて
『早速ながら、異な事を申すやうぢやが、今日殿の名代として申出した明日の評定には、貴殿御列座なされる御所存かな』
柔かい調子ではあつたが、胸底を見拔いたやうなこの頽挫の言葉に殘久馬は悸ッ！として、
『はッ！』と云つたきり突嗟に返事に窮した。
『公用繁劇を理げられる貴殿に、明日の評定に列座せられる所存かと訊くのは、甚だ、愚問のやうではあるが、ちと斷に落ち兼ねる所があるのでな。……と申しても、別にこれとて、據り所のあるわけでもないが、實は、この數日來、城中で合せる貴殿のお顏色が、晴れ／＼しくない。殊に今日の重臣

京染なれば京屋

有効確實にして盛名を博せる　マラリア特效丸　京城府元町一丁目八十八　Ⓗ林藥房　販賣店各地にあり

察知してゐたよ、殘久馬も同様招聘公をして、その不適を豫知させたくないといふ、賢かい人間味も多分に持つてゐる。
『御召とあれば、當方より御り出でまするに、わざ／＼の御足勞恐れ入りまする』と、殘久馬は頽挫を招じて奥の客間に道入ると、かう云つて平伏した。
顯政公から特に選ばれた附添人として、館内の重望を負つてこそゐるが、公人としてはたゞ一個の用人に過ぎぬのだから、此の老職の前には下僚としての禮讓は當然である。
『いや……』と頽挫は輕く制しながら
『これは、わしの僻かと思ふたが、獨ことすれば他聞の憚りもあらうから、家人の多いわしの邸よりも、無人の當家ほど好都合と存じたものぢやから……』と、角のとれた極めて溫和な口吻で云ふと、折柄侍女の運んで來た茶を靜

京城日報
朝刊 本紙夕朝共十二頁

緊張勉學の好季 讀め!!就職講義錄を

秋涼、天地氣爽やかにして、緊張の秋は來れり。桐葉の陰、聲影の下、將に寸陰之れ惜しみて勉學すべし。茲に本會講義錄あり、職を得んとし、將來の榮達を望まんとする若き讀者子に捧ぐ。今や十萬に餘る天下の獨學者は、悉く本會の講義錄を抱いて赫灼たる希望の坂を上りつゝあり。僅に小學卒業程度の學力にて、自宅獨學一年(或は一月毎半年)能く文官普通試驗又は裁判所書記登用試驗を突破し一躍判任官たり得るものは實に創立廿年の歷史に輝く本會講義錄あるのみ(本會員及會員會友の受驗又は就職成功者は既に一萬名、左圖に其の他の三例を示す)

就職と成功を確保する
指導廿年!!短期獨學!!官吏養成の絕對自信!!

普通文官講義

本會講義錄の特色二三
●本會講義錄は、全文官試驗及各種試驗に…
●科目は、文官各種試驗の全科目に涉り…
●毎月發刊六十四頁の機關雜誌を…
●在會中兩月に…効果頗る莫大。

創立廿周年記念特典
▼完全文部… ▼大日本… (東京市日本橋區濱町)
日本大學制法學會 通信
(稱改『會學法制學大本日』)

入會せぬ人も見本は御覽あれ
本會の内容見本には、會則の外に…
●講義錄選擇上の注意
●逆境開拓の手段方法
●獨學奮鬪成功者列傳
●短期試驗合格者手記

三會友司法官試補に
十五歲で合格十六歲就職
中學出を一蹴して就職

就職戰線續々突破
本會の門を叩いた者はキツト成功

內容見本(郵稅不要・洋装判二十頁の册子)無代進呈
記入申込次第本新聞に依る旨記入申込次第

眼科 耳鼻咽喉科
京城本町二丁目
荒川醫院
荒川正雄
電話本局一五三四番

表装
配合の最善 掛り好調
諸官廳御用
京城櫻井町二丁目
合資會社 水原彩光堂

虛弱に滋養と强壯
無臭ニンニクエキス
滋養鰻卵油
代金 …
井上又七

計理士案內
業務內容 會社設立…
計理士 大山松造
計理士 高塚貞雄
計理士 長島弘幸
計理士 松原峰次
計理士 廣瀨龜作

安田銀行
京城支店

オリムピック畫報

果然大評判
世界各國の選手が、練習に技を競ふ素晴しい光景を、決勝に、神技らさずアート紙に壯美を極めた寫眞版にして全部アート紙印刷
且つ一々簡明な說明を加へた。
別に七頁、クリーム・コットン紙の競技別解說の面白さは
シーンを見るが如く、ロサンゼルスの競技全さながら展開せる

オールトーキーの大映寫はこれ。

先づ、前後の見返しには、大競技場を浮彫式のグラビヤ版とし
▼扉には、二本の大日章旗が翻る感激の光景。
▼口繪には、巾二尺四寸竪九寸の掛額用オリムピック大會場全景の航空俯瞰寫眞。
▼以下、開會式。陸上競技に於ては、各國選手の飛躍、跳躍、南部君の三段跳、西中尉の妙技は、手に汗を握らしめる。

▼水上競技日本チームの素晴らしさは、眞に壓倒的である。宮崎君、北村君、鶴田君、前畑孃等々、何といふ歡喜に溢れた優勝振り! 夫等の間に、各國選手の放れ業、眞に雲を蹴けり、水を潛りタイムを破つて人間業を超越せる神技は、世界各國より集れる十万の觀衆に圍まれて天下空前の壯觀。
▼今それらの凡てを、立體的にヴイヴイツドに、或は大寫しとして、或はスナツプとして、朗らかに活寫せる劃期的の、
▼卷末に、馬術。ボート。ホツケー。レスリング。ボキシング各國選手の練習。オリムピツク村其の他雜等々々

大寫眞帖
三百三十枚 無慮寫眞
四六倍判 三百頁
此內容・此廉價 賣切れぬ內に即刻書店へ!!

短期特價提供
並製版(棒高跳寫眞表紙ニス引) 特價一圓半(定價一圓八十錢)
特製版(金箔色箔押總布製函入) 特價二圓(定價二圓卅錢)
品切の節は直接本社へ

發行所 東京日本橋區馬喰町 興文社 振替東京一八四四

健腦丸

唯一の補腦藥
頭腦明快 記憶力・理解力 增進

常用せば
腦の疲勞を恢復し、頭痛、逆上を治するは勿論、便通を快くして自然の安眠を與へ頭腦を明快に記憶力、理解力を增進せしむ。
價 五十錢より十圓 各地の藥店にあり

商業登記公告
[illegible]
全州地方法院 群山支廳

商業登記公告
[illegible]
京城地方法院 春川支廳

商業登記公告
[illegible]
釜山地方法院 鎭南浦支廳

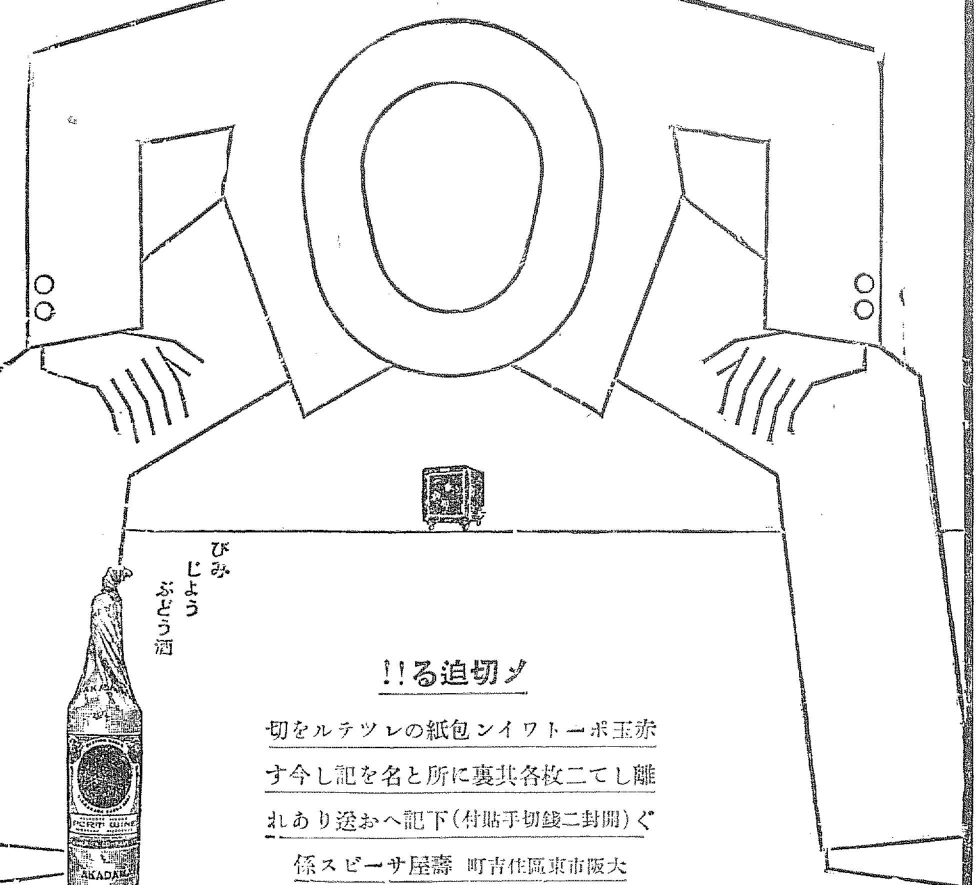

金庫一千台提供!!
赤玉ポートワイン大特賣

●頭痛はノーシン……一服で充分です●

藥
店取扱品の
卸問屋
大黑南海堂
釜山府辨天町四丁目
電話西一七…

おら毛赤毛染 君の代
本品の大特長
如何なる白毛赤毛も一洗ひで完全に黑くなる…
定價 …
全國藥店にあります

本舖 東京山吉商店

バンソリヂエ

藥品不用効果永久
理想的健腦器
定價 …
京城府長谷川町
高野醫療器店
電本1226・911 振替京城4660

金地金 高價買入
京城府明治町
株式會社 京城德力
電話本局二五七二・三九三九・二〇八八

彼岸
精進料理になくてならぬ
味の素(登錄商標)
宮內省御用達 鈴木商店

露の滿洲國承認 急速に實現せん
大橋外交部次長等が 急遽哈爾賓に向ふ

【新京二十一日發電】大橋外交部次長は政務司長神吉正一氏を帶伴して二十一日朝急遽哈爾賓に向つたが、右はロシアの滿洲國承認の懸案を促進し、承認に伴ふ左の基本條項即ち

一、露支、露滿協定問題(東支鐵道を主體とするもの)

一、露滿兩國の相互不可侵に關する事項

を中心に再交渉のためと言はれてゐる、而して滿洲國の對露方針は大體に於て既存條約を繼承し、更に國境不可侵協定も可なりとするにあるから大橋次長の哈爾賓訪問を機縁として、ロシアの滿洲承認は案外急速に實現するであらうと見られてゐる(寫眞は大橋外交部次長)

軍縮會議への 獨の復歸要望
米大統領聲明を發す

【ワシントン廿日發電】ドイツの軍備平等權要求の聲明の件に關し、本日フーバー大統領は左の如き聲明を發表し、ドイツの會議復歸を要望した

ドイツの軍備問題に關しパリより種々の新聞報道に接したが、右に關するわが政府の立場は極めて明瞭である、即ちわが關心を有する唯一の問題は全世界の軍備縮小に外ならないわれ〳〵はヴェルサイユ條約締約國にも非ず、且つその中に規定せるドイツの軍備制限に關する條項にも參加してゐない、右は純然たる歐洲の問題である、しかして米國が有關國の討議に參加せざることはすでに聲明せるところである、われ〳〵は全世界のため目下重大なる懸案を殘くべき見込みある軍縮會議にドイツは繼續參加し、この大目的達成のために援助されんことを切望するものである

軍縮幹部會 獨に參加要請か

【壽府二十日發電】本日午後軍縮會議々長ヘンダーソン氏は、幹部會は二十一日午前十一時より秘密會を開催する旨を發表した、右會議では議長よりドイツに對する會議不參加撤回を要請するやう提議するものと見られてゐる

身分保障案 廿四日から實施

【東京電話】懸府兩次の官吏身分保障案は直に御下渡を乞ひ、閣議にて決定、二十四日より實施する事に決した

特別砲兵演習 侍從武官御差遣

【東京電話】陸軍特別砲兵演習は來る二十九日より大分縣下において伏見軍司令官統監の下に擧行されるので、畏きあたりでは二十一日左の如く侍從武官御差遣の御沙汰あらせられた

特別砲兵演習へ差遣さる 侍從武官 町尻 量基

同武官は明日を卒じて來る二十七日出發演習地へ向ふ筈

選擧法改正 主査委員會

【東京電話】選擧法改正に關する法制審議會主査委員會は、二十一日午後二時から首相官邸に開會、前回に引續き投票買收防止に關する問題の審議を繰り採決は保留し、ついで選擧費用の減少に關する問題を議題としたが、選擧を公營とするか否かゞ問題であるので、次回(二十二日)までに內務省の意向を決定し具體案を提出せしむることにし午後四時散會

學術振興 特別委員會

【東京電話】四百五十萬圓の御下賜金を基礎に設立した學術振興會に關する第一回特別委員會は、二十一日午前十時より文相官邸にて開催し、協議の結果左の要綱を決し午後四時散會した、尚二十二日も會議を續行する筈である

一、名稱、日本學術振興會

一、事務所、當分帝國學士院に置き、文部省新廳舍落成後は文部省內に置く

一、基本金は最少二千萬圓を目標とす

一、發起人は五十名乃至百名とし財界軍部其他有力者を集む

英國人救出に 十萬圓提供
デーリーメール紙が

【ロンドン二十一日發電】本日のデーリーメール紙は營口附近で土匪に拉致された英國人コクラン氏とポーレー夫人の救出のため、左の如く發表した

兩名救出のため當局を刺戟して速かに斷呼たる手段をとらしめんとする希望を以て、本社は右兩名を安全に救出する費用として一萬ポンド(約十萬圓)を提供する、右金額は身代金として土匪に支拂つてもよくまた兩名救出の費用にあててもよく、その他兩名の釋放を受くるに適當と思惟せらるゝ如何なる方法に使用してもよい

朝鮮初等校長 待遇改善 十月一日施行

【東京電話】過般來內地に施行されてゐる小學校長待遇改善の勅令は、朝鮮に於ても十月一日施行を期し施行することゝなり二十四日の閣議で正式決定を見ることゝなつた

鑛務課總動員で 産金額を調査
半島黃金産出額
驚くべき數字を期待さる

總督府鑛務課では近く目下大流行の産金事業の實情に鑑み、最近における産金統計の示す額は更に激増を來して、最近前後の有の如く小鑛山の採掘を見てゐるが、從來道內の鑛山産額は年産一萬圓以上の鑛山にこれ以下の小金山を加へて一千百萬圓の夥しい數字を示してゐる、右は一萬圓以上の産金山は六十ヶ所、一萬圓以下のものも一千ヶ所を通計したもので、最近も新しい産金統計の示す六十金山の産額は一千萬圓となつてをり、以外の一千に餘る小金山の産額は結局百萬圓に過ぎぬ有様で、本府鑛務課でもこの數字の不均衡に小首をかたむけつゝあつたが、愈よ今後産金奬勵上正確な數字を得る事となり、同課總動員で實産金額調査に當るべく目下大道の活動を開始した、斯く産金數字に疑念を抱かしめる所以は、從來朝鮮の風習として盜大掘と稱し請負制による採掘により、或は獨立水車用鑛機業等により手數料として取得する金を除いたものを産金として屆出でてゐる爲で、この點は部ではないが、正確なる統計を得る上に重大な支障があるので、今後警務局に本府の大體の標準を得る事となつたもので、近く實際産金額は果してどれだけか、從來の數字を凌へすに足るべきものが表れる事とならう

高橋藏相 結局辭任か
政局の前途は重大

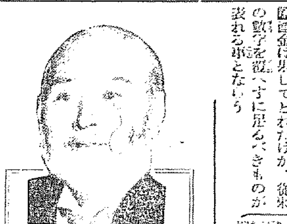

【東京電話】滿洲國承認に伴ふ擧國一致內閣の着實たる高橋藏相は目下藥山閉止に靜養中であるが、遂に非常時時局の財政經濟の前途を以て現下の經濟的困難を困救した藏相としては、老齢病身の故を以て通常議會に臨むは不可能なりとし、近く適當の時期に辭任の意ありと傳へられてゐる、而して齋藤內閣としては其の必要に迫られるが後任としては專ら三土鐵相の轉任說が噂に上つて居るも、鐵相は非常時內閣の藏相としては其の任にあらずとこれを否認してゐる、又一部には山本內相を推すものがあるが、何れにするも高橋藏相の辭任を機に近く政局に大波瀾を來すべき形勢である、併し、內閣改造は既往の事態に鑑みるも失敗を繰返して居り或は此の機に齋藤內閣瓦解の端緒たらんも保し難く、從來齋藤內閣の支持方針をとれる貴族院すら齋藤內閣は第二次擧國時局に於て時局匡救の途を開き、滿洲國承認を斷行し、非常な効績を擧げた譯だから、齋藤首相として此の際將國內閣を續行すべきであるとの意識さへあり、政局の前途は極めて重大な動向を示してゐるのである

軍事參議官會議

【東京電話】陸軍では二十一日午後二時非公式軍事參議官會議を開き荒木陸相より

一、關東軍一部入隊

一、聯盟の近況

一、獨逸の軍備平等要求に關する國際情勢

一、對滿方針

に就き說明懇談を重ねた

民政 關東大會
昨日・日比谷で開催
若槻總裁が激勵演說

【東京電話】民政黨は全國的遊說の第一聲を擧ぐるため、二十一日正午より日比谷公會堂に關東大會を開き若槻總裁を初め頼母木、櫻內、中村各顧問、町田、川崎、頼母木外各總務、小泉幹事長等幹部外關東各府縣代議士並びに黨員など三千餘名出席、山道幹三郎氏の開會の挨拶に次ぎ頼母木顧問座長席に着き宣言決議を可決、民政調查の宣言決議を滿場一致可決の後、若槻總裁は拍手に迎へられ壇上に立ち別項の演說を爲し、天皇陛下の萬歲を三唱閉會、引續き演說會に移り松本忠雄、小川、鈴木、中島彌團次、松田の諸氏熱辯を揮ひ盛會裡に五時散會

決議

我黨は現下の非常時に際し現內閣を扶け我黨の主張を斷行せしめ、擧國一致以て國難打開に邁進せんことを期す

若槻總裁演說

【東京電話】民政黨關東大會に於ける若槻總裁演說左の如し

我國は滿洲國を承認したが多年の懸紛を脫し其の獨立を見たる以上承認は當然で、東亞を益に導

法相首相訪問

【東京電話】小山法相は二十一日午後四時首相官邸に首相を訪問、東京ガス疑獄事件に關して貴族院議員永田秀次郎、元東京市助役岡田忠彦兩氏の起訴が決定したのでその眞相について報告するところあつた

滿洲武裝移民 來月三日出發

【東京電話】拓務省派遣の滿洲武裝移民五百名は來月三日永井拓相、荒木陸相より激勵訓示を受けた後、宮城、明治神宮に參拜の上同夜東京驛發滿洲に向ふことゝなつた

單なる噂だ 一日も早く歸任
◇—林滿鐵總裁語る

【東京電話】辭職說を傳へられてゐる林滿鐵總裁は二十一日午後新宿の私邸において進退問題に關し左の如く語つた

自分についていろ〳〵うるさい噂が傳へられてゐるがそれは單なる噂である、殊に八田君との確執說などはその原因が思ひ當らぬ、上京命令を副總裁に出してはねつけられたといふことについては何とも言へない、副總裁とは研究資料として要意な問題であり、臨時の會見希望の懸案に關して上京した程である、かゝる問題が政治問題化すると自分は勿論各方面には迷惑を及ぼすから、自分としては一日も早く歸任したいとおもふ、しかし仕事の事でまだ歸任期日は全く見込みがつけられない、仕事といふのは必らずしも滿鐵理事の問題のみでなく、最も根本の問題が政府との間にあるので一兩日中に拓相と多分會見することゝならう(寫眞は林滿鐵總裁)

△△△ 辭意を洩す 結局辭職せん

【東京電話】林滿鐵總裁は二十一日午後二時首相官邸に柴田書記官長を訪ひ、自己の進退問題ならびに理事の詮衡につき協議したが、監事理事選定につき自己の心境を述べ理事決定と共に暗に總裁辭任の希望を洩らした、これに對し柴田官長は極力留任を懇請した結果、一まづ二十四日または二十七日神戸出帆の汽船で歸任することに決し同四十分辭去した、しかし任地における空氣は思はしくないので結局辭任するものと見らる、なほ柴田官長は午後五時三十分首相官邸に永井拓相を訪ひ、林總裁との會見結果を報告して種々協議を遂げた

誤傳と判明
將校行方不明事件
▽—夫々無事歸隊す

【東京電話】陸軍では去る十五日軍人の拉致事件につき新聞通信に記事を差止めたが、右は東支鐵道沿線に蟠踞する馬賊團を討伐中の際、之が錦州を進出したので、十三日隊長の渡邊中佐は副官一と卒一名を率ゐ、奪の通所に赴いた、然るに一行はそのまゝ歸隊しないため騷ぎを生じたが、その後副官は十四日隊長および卒は十五日それ〴〵無事歸隊した、それは偶々盜賊の地とて關東軍との連絡うまく行かず誤傳されたこと判明二十一日記事揭載を解禁された

いた責は一に支那側にある、若し帝國は日支の親善を以て世界の文化に貢獻せねばならぬ、第六十三議會は無事終了したが吾々は今後とも政府を支援するが當然の態度と思ふ、世間往々現下の不況を經濟機構の缺陷にありとし、これを一擧に改さんとする思想あるものがあるが、現下の不況は決して現在の經濟機構の不備に基くとは思はぬ、國民が獨立努力を以て自己の責任と公正なる手段に依り活路し、此の間政府の力を加ふること緊急よろしきを得れば國利民福の不況回復は可能と信ずる、故に先づ根本的に財政の基礎を鞏固にして國際收支を改善し、以て經濟を安定せしめ、政治上の不安を除去せねばならぬ、農村に於ても都市に於ても健全な社會組織の根幹をなす中産階級の衰退は、社會組織上憂慮に堪へぬ吾々は今後これが對策に盡力すべく立憲政治の我立憲政治を否認せんとする思想及び運動は、今尚一部に行はれてゐるが、國政を若干の獨裁者に委せ國民はその意思に甘んずるは國民の期へぬ所で、國運は爲に逆行すべきは歷史に徵するも明である、吾々は國民の名譽と國運の發展のため、明治大帝の布かれ給ひし立憲政治を擁護して行かねばならぬ

王政を倒せ
和蘭共産議員 開院式で亂暴

【ヘーグ二十日發電】本日のオランダ議會開院式で、女王陛下の勅語終了を合圖に、共産黨議員連相立ちとなり「王政を倒せ」「女王を倒せ」と連呼亂暴して建國以來の不祥事件を惹起した

梅崎廿師團長 七八聯隊檢閱

梅崎第二十師團長は佐伯參謀長以下司令部の幕僚を隨へ、廿一日午前九時第七十八聯隊に臨み師團長檢閱を爲し、重大時を前に益々意氣盛んなる第七十八聯隊の一般情況を檢査、極めて機嫌よく午後二時歸廳した

ガンヂー氏の 病氣は宣傳

【ボンベイ二十日發電】反英運動のガンヂー氏は病氣なりと宣傳よりし發表されたが、斷食するに右は全く反對にて好調であるが、面會を避けしむるための宣傳であると

故江木氏葬儀 靑山齋場で執行

【東京電話】故江木翼氏の葬儀は二十一日午前九時より靑山齋場にて執行され、御下賜の幣帛を初め各名士の數百の花圈が飾られ西本願寺僧侶の讀經、弔辭朗讀の後更に若槻總裁以下遺族焼香し、十時より十一時まで一般の告別式に移り濱口前首相、若槻總裁以下政界其の他の名士三千餘名が參列盛儀であつた、尙遺骨は青山墓所に埋葬の筈

神職辭令【東京電話】

▽官幣大社明治神宮禰宜 平塚 道男

本社見學

▽國府中社生徒(京城?)本府國語教員指揮の下に..外二十九名は廿一日午後四時半本社を見學した

▍人▍

◇岡島振吉氏(朝鮮府會議員)廿一日午後十時半發列車で上京

◇松本正一氏(京城府尹)同上

◇島谷潤氏外九名(在滿爵士連盟)市內訪問(?)同上

政友總務會
不動産資金化法案
「改正問題等を協議」

【東京電話】政友會は二十一日午後二時より本部に總務會を開き、山口幹事長および各總務出席、まづ山口幹事長より來る二十九日は故田中總裁の四周忌命日に當るので、當日多摩墓地において第三回の法會を營み滿洲國承認奉告祭をも兼ねしめたいと述べ、滿場一致これを決定、ついで田邊總務より不動產資金化に關する法案はさきの臨時議會で決定したが、政友としてはこの次の通常議會において是非これが改正をなすべく努力すると共に、大藏省當局の注意を喚起しこれを贊成するより提議協議の結果、二十二日田邊、熊谷兩總務が大藏當局と折衝することに決定、同四時散會した

劉軍武裝解除

【青島廿日發電】劉軍在膠部隊は二十日正午過ぎに至り折柄の雨を衝き平度縣に進出、劉軍は下店方面に壓迫され武裝解除さるるに至つた、尙萊陽方面の戰局はまだ變化の模樣なし

英國建艦計畫 一部建造に着手

【ロンドン二十日發電】英國海軍省は今回スコットランドその他北部地方の各造船會社に對し、一九三二年度建艦計畫による巡洋艦一隻、驅逐艦八、水雷艇母艦一の建造を命じた、因みに同年度建艦計畫は巡洋艦三、驅逐艦八、五千トン級一、七千トン級巡洋艦二、五千トン級一、驅逐艦一、潛水艦一、スループ艦四、その他各種艦艇で、右は軍縮會議と財政難のため一時中止となつてゐたものである

蘇聯邦の教育 大革新行はる

【モスコー廿日發電】ソヴェート聯邦の高等教育機關に一大革新行はれ從來の社會主義的大學教育は全廢されることゝなり、學科も政治經濟學等の科目を除外し、語學時間の八割五分は物理學、數學、文學等の一般的學問に充當されることゝなつた

黃金の唸物凄き 新京の亂景氣【三】
日滿議定書調印式から歸りて
本社特派員 三井實雄

新京の前途は洋々たるものがある、グレート新京實現の日は決して遠くはない、一度足を新京に印すれば、間はなくともそれを答へてくれる、現在の新京の全體は滿洲國承認の歡喜の渦卷に占められて居る、人氣に乘つて各方面ともあらゆる好景氣らしい現象を醸して居る

『素晴らしい景氣だ』

『到るところ黃金が唸つて居る』

『歩るけば靴底に黃金が粘着いて來る』それは新京で立小便をした者のみで日本へ歸つた觀光團の土產話のみではない、新京在留十五年二十年と言ふ土着の人々までが此の好景氣に乘つて飛び廻つてゐる、血眼に近い利權漁りが來る日も來る日も續けられてゐる

▼—▲

果して黃金の唸りを現實に聽いた人があるだらうか、記者は疑問符を投げざるを得ないのである、成る程新京の昨今は嵐のやうな好景氣に見舞はれてゐる、閉けば鷄こへる黃金の唸りでもあるかもわからない、然し此の景氣が永續すると考へるのは恐るべき錯覺で、その背面には恐るべき危險が横たはつてゐる、心なしの利權漁は愼に慎へねばならぬ、風に乘つて働くのはいゝ新京の發展を阻害するとも助成するものではない、發展への道程は飽くまで健實でなければならぬ、若し現實がそれを裏切つてゐるならば、それは一時の低氣壓で天變地異の現象と見るものではない、いま新京はその奇現象を呈してゐる

▼—▲

事變前には僅に二十數軒に過ぎなかつた旅館が現在は五十數軒を算してゐる、六疊に三、四名合宿させてそれで普通より高い料金を取る怪しげなる商機より空朝カバンを掲へて飛出す旅人があるのも新京の昨今の弊病である、旅館に一日位前に打電しても部屋はとれぬ、記者の申込みよりも現實に來た旅人の方が確實だからである、記者は多年面識ある旅館主人に打電して置いたが駄目だつた、醫師に出迎へてもくれなかつた、と言へば記者の信用を疑ふ人があるかもわからぬが、これでも旅館に不謹ひした覺もなく、亦その旅館から嫌はれて居つた譯もない、宿泊の部屋に目の玉の飛出る程高い料金を擁つてゐる、兎も角新京の大多數の人々が如何にしてより多く儲けんかに狂奔して居る、常識では推せられぬ

▼—▲

料理屋の玄關には長椅子が出されてあつて、それに五六名の人がもよこなんとまつて居る、數時間の遊興を斷りして部屋の空くのを待つのである、日曜日の散髮屋の繁昌と同様である、又新京には家屋が大拂底してゐる、都市計畫未完成の爲め特務のもの以外建築を中止してゐる關係もあるが、何よりも人間の急激な增加が原因である、假りに十疊の空家が出來るとそれには數百金の權利金が附いてゐるし、權利金を拂つても敷金六ヶ月分前家賃一ヶ月分と言ふ膨脹けた狀況である、滿洲國の承認がそれに一層拍車を加へた、狂病院を見舞つた狂人から反つて狂人扱ひされるやうなもので『此處の景氣は未だ空景氣』といつた所で誰の耳が通る譯のものではない(寫眞は拓け行く新京郊外)

承認の眞意を 理解させる
小學教員總會答申案

【東京電話】全國小學校教員總會第二日は二十一日午前九時から帝國教育會館にて開會、直に協議に入り左の答申案を決定した

一、教員互助令法を勅令にて定め國庫よりの資金と會員の俸給より毎月百分の二の掛金を徵收、互助資金とす

二、教育上の日滿親善の最適な方策として承認に對する日本の眞意を理解させるに努め、又日本の國情を理解せしむるに足る好項を滿洲國教科書に挿入し、且つ日滿教育の關係を固ること

三、時局に鑑み教育者たる信念の確立、國體觀念に依る教育の徹底、致

議定書を携へ岡村少將入京

關東軍參謀副長岡村寧次少將一行は、日滿國親善のくさびである日滿議定書正本を携へ、旗す番に護られて嚴威物々しき裡に十九日午前八時半東京驛着、參謀次長ほか參謀部の出迎へをうけ直に參謀本部に赴き、閑院參謀總長宮殿下に拜謁仰付られ、日滿議定書調印に至るまでの經過を復命申上げた(寫眞は東京驛着の(向つて左)岡村少將(右)岡部大尉)

南山蛙

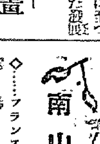

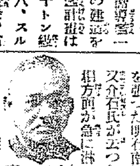

◇……フランス政壇下の『小說坂の陰者』として有名な岡村介石氏は、氏の獨特『大氣學』研究の日時で、數ヶ月前に京京へ出かけた▲一時は介石氏の雨よを張つた明石南魚が失脚し、今又介石氏が去つたので、鷗鷺祖方面が急に淋しくなつたが、介石氏は、この程、ひよつこり京城へ歸つて來た▲そして居を新首投郊直南米倉町に下して、再び元の職業にかへることになつた▲氏の氣象や作物、相場等に關する豫想判斷は屢々本紙上などで讀者を感心さしたもんだが『大氣學は學說としても正しいといふことを確信してゐます』と大した氣焰

祝新興滿蒙博覽會

天安邑長 前田宇一郎

天安電氣株式會社

天安金融組合 理事 小林小三郎

天安郵便局職員一同

合資會社 成驩牧場 支配人 杉沼忠三

天安邑公立學校職員一同

成歡金融組合 理事 熊倉新太郎

成歡 有信鑛業社

天安郡笠場面 公醫 野村萬儀

保寧郡熊川 面長 李翊鎬

溫陽溫泉 會席料理 開花亭

熊川 石村次太郎

熊川長門組 阪本正松

天安郡廳

熊川消防組 組頭 西澤慶次

社説

國際聯盟解消の提唱

ワシントン・スター紙のパリ特電は、國際聯盟解消論を紹介し、ワシントンやパリでは、識者の注意を惹ける模樣であるが、その論旨は、英國側で聯盟に對する期待を失ひ、マクドナルド首相の如きは世界問題は、聯盟によるよりも關係國間の直接交渉に依つて解決せんとする政策を採りつゝあり、日支問題に關しても、日本は全く聯盟を無視し、脱退の氣勢を示し、獨逸亦軍備平等の要求が容れられなければ、聯盟を脱退するかも知れず、獨逸が脱退すれば、伊太利も獨逸に附和して脱退するに至るであらう。かく大國の脱退は、必然的で、聯盟は、一大危機に瀕してゐる。この際寧ろ、聯盟を解消し、別に米國を參加せしめて、國際機關を設立する必要があるといふのである。これは聯盟を無力と見ての立論であり、提唱であり、立論の根據は、單に機會主義であつて、取り柄は、たゞ當に再ある（？）のみの平凡なる主張でしかない。然かもそれが米、佛に於て識者の注意を惹けることに對しては、一應吟味の必要がある。

◇

おもふに歐米の識者は、聯盟の存在價値に對して、既に疑問を懷いてゐたのであらう。だから聯盟の現狀が、この通りであつて、聯盟いよ／＼無力の存在に成り行くであらうから、今にして解消し、別に有力なる國際機關を設立するに如かずといふ。即ち聯盟を解消して、その精神を強調する代りに成り行きに從つて新狀勢を打立てんとする機會主義が、識者の眞面目な考慮を促すに至つたものであらう。然し米國記者のこの主張は、これだけの設問を最大級の收穫として、容消し了るであらう。何となれば、『出來ぬ相談』であるからである。第一國際聯盟の解消が、困難である。若し日本が、獨逸が、伊太利が、聯盟を脱退するやうのことがあれば、英佛は、反つて聯盟を維持して、聯盟を強固にする必要を感ずるであらうし、米國にしても、日支問題に關して、聯盟を支持したよりは、寧ろ使嗾したといふ義理合から、また日本に對する意地からでも、獨逸との關係は別として、聯盟の側に立たなければならぬ、結局聯盟解消は、英、佛、米諸國の面目にかけても出來ないわけである。

◇

次ぎに聯盟の解消が假りに行はれたとして、英、佛、米により若くは三國を中心とする國際機關の設立は、困難よりは、不可能事といふべきであらう。それは現在の聯盟を無力といふならば、聯盟そのものゝ本質が惡いのであるので、より以上有力なる國際機關を設立するには、殆んど攻守同盟に匹すべき規約を結ばなくてはならないので、米國固よりこれを肯しとすることではないのである。即ち出來ぬ相談であるとなす所以であるが、われ等は、聯盟が無力であるとも、解消が免れない運命であらうとも、信じないのである、聯盟は、その使命に對して、頗る忠實であり、從つて有力である。

◇

支那問題に對する聯盟の態度は、寧ろ有力過ぎるくらゐではないか、大日本帝國は、聯盟の他の諸國と同樣、國家の存在を分つ大事を聯盟の裁斷に委することは出來ないので、滿洲國承認問題を以て、或は聯盟と衝突を惹起すことがあるかも知れないが、これ元來聯盟規約なるものが、滿洲問題の如き國家の生死を、正斷に委して協定したものでないために規約の適用に對する相違から來るものであつて、不詳事を遂げやうとする聯盟を無視して、勿論聯盟が無力なるがためではない、日本政府は、國分から聯盟には寧ろ疲れを致してゐる。だから聯盟の無力を理由とする解消論は、無價値である。日、獨、伊等諸大國の脱退が、萬一にも實現することがあれば、聯盟の無力を護衛するがためではなく、聯盟規約の聯盟に耐え得ないためである。聯盟も十餘の歳を重ねた、創設當時と、今日とは、各國の國情も、國民の思想も夫々變化があり、國際形勢の變轉は、聯盟の解消を叫ぶよりも、識者は、聯盟規約改正の急務を感ずるであらう。

獨裁政權へ 蔣介石の野望

フワッショ黨團を踏み臺とし 三民主義は哀れ撲殺の憂き目

野望燃ゆる蔣介石

支那革命の創設者の死した後、その主義を標榜して蔣介石は、支那全土を三民主義政體下に統一せんとして、廿年努力をしつゞけた。そして江蘇、浙江兩省を中心とする支那の重要なる一部分をその勢力下に統轄することが出來た。然し三民主義そのものが薄弱な理論體系をしか持たず、而も蔣介石の獨裁的政治は三民主義の體系を浸潤して新興資本家階級と握手したため、革命後の支那は益々混亂を加へ、民衆は益々窮乏の極に陷らしめた。『革命未だ成らず、同志須らく努力せよ』との僞文標は徒らに空文として埋國の鬱師となり果てた

……◇…◇……

世界情勢が混亂すると共に、支那そのものも經濟的にも、外交的にも、或は思想的にも、拾收すべからざる混迷時代を出現した。共産軍の猖獗と地方軍閥間の傾軋、政治家の暗鬪、それに民衆の反國民政府的色彩の濃化とは蔣介石をして頗る窮地に至らしめた。國民政府軍事委員長としての蔣介石は事實上の主權者ではあるが、現下の對內外の情勢から見て更に鞏固な獨裁政權の樹立を必要とするといふ境地にまで心境の變化を來した。即ち蔣介石は支那をしてファッショ化せしめイタリーのムッソリニイに倣つて完全獨裁の政權を樹てんとするものである、從來既に三民主義を冒涜した彼がいよ／＼三民主義を完全に撲殺することになる。彼がこの計畫を樹てゝから直系軍の大將連を糾合し併せて有力な政治權力を掌握に役立たせんがために黄埔軍官學校出身者を基本とする『中國々民黨藍衣團』又は『藍衣團』と稱するファッショ黨團の組織に着手した。南京では既に團員も數萬を作つてゐるが如く團員の組織、訓練に大車輪である、この黨團の重要なる點に就いて列記すると次の如きものである

◇…黄埔軍官學校出身者中の最も信頼し得べき部下賀衷寒、鄧文儀、胡宗南、康澤、酆悌、滕傑、潘佑強、桂永清、蕭贊育、周復、劉健群、杜心樹等十三名を以て黨の中央幹部となし、黄埔同學二千名その他一般から一千名を選拔して基本黨員となし絶對服從の條件で毎月二百元の生活費を支給す

◇…中央軍官學校に『軍事幹部訓練班』を設けて黨の最高政治訓練所となし內部組織を『青年』『勞働』『婦人』『商業』『政治』の各科に分ち賀衷寒を班長に他の十二名の中央幹部も顧問に教育訓練を擔當す、研究班より第一期の卒業生が出づれば直ちに各省に派遣して黨の地方幹部たらしむべく二期以下之に倣ふ

◇…同黨の軍事訓練所を『砂膏總隊』と稱し內部を三隊に分けてゐるが何れも基本黨員を隊員に充てゝをり、各隊長名は左の如くである 總隊長孫錫君、第一隊長桂永清、第二隊長滕傑、第三隊長杜心樹

◇…黨はファシスト政治學の訓練のため『團隊班』を設けてをり主任指導員は目下大車輪で團員の訓練に當つてゐるが卒業後は各地方の省縣政府に派遣し民衆運動の轉變乃至これが彈壓を擔任する

◇…黨は恐怖政策を實行するため信頼すべき勇敢なる黨員と共産黨の自首分子卅七名を以て『特務隊』を組織すべく現に主任者は宿卓、遠高昇の黄埔同學で隊員を訓練中である

◇…黨は青年を糾合するため本年の秋各國の有名な大學、專門學校に黨員を學生に化けて這入らせ大金をばら撒いて學生を買收『護黨學團』を組織して學校教育を把持せしめるべく目下準備中である

◇…黨は一切の政敵を剗除すべく彼のこれが前部を探ぐるため共産黨員から自首して來た黄埔同學生を以て『偵探隊』を組織して隊員を各種の政治機關に潜入せしめる

◇…黨費月額を百廿萬元と定め六十萬元を臨時費に充當するが別に投機事業を開設して黨員の運用に便することゝする

◇…黨の宣傳機關として先づ南京で中國日報、人民週報、××××雜誌を發行し更に投機事業を經營する

……◇…◇……

右の要領を見ただけでそれが如何に巧妙な組織を持ち遠大な計畫が行はれてゐるかゞ判る。ファシスト黨團の建設が實際的に現れたら、藍衣團の血祭として何時暗殺されるかわからないのである。從つて最早反對運動が起りつゝあるが、結局は武力行使に優れた蔣介石の目的は貫徹されるであらう（上海にて土田特派員）

京畿道副業品展覽會

農村振興に重要な役割を演ずる副業品展覽會が京畿道農會主催、京畿道後援で、廿一日から廿五日まで府內鍾路和信商會四階ホールで開かれた、出品物と販賣品は約一千點で價格も安く大賑ひである

京城にも近く 中央市場 設置位置の選擇

分場必要論も起つて來る（四）

中央卸賣市場を設置するに當り最も大なる經費を要するものは市場の敷地費である、その價格の低廉なることは色々の意味に於て物價に影響がある、就中用地費は市場の固定資本として建築費と共に最も考究せらるべきものであつて、而して市場の設置場所を如何なる地點に定むるかに從つて用地費の高低は生ずるものである、即ち中央卸賣市場の位置を定めんとするに當り第一に敷地價格の高低よりその設置する場所を選定する必要がある、地價の高低は賣收の時と事情にも因るが都市の中央に近接する程地價が高くなり離るゝに從つて低くなるのが普通である、鐵道の便は都市の中央に接する程不良で近郊程良好になるものであるが此の關係は之に反することを普通とする

故に市內配給の便を良くし得る點に於て市場を都市の中心より遠ざけ水陸運送との連絡を良好にして地價の低廉なる地點を選擇することを肝要とせねばならぬ、倒敵營に優猶あれば市場內營業者に使用料その他の名儀で之を轉嫁するが卸さ事なき限り、都市の中心に場所を選定し引込線に依り大運送及小運送との連絡を圖り配給を利便ならしむることが理想的である

第二に中央卸賣市場は副産物の配給の便利なる位置を選定せねばならぬ、何となれば大運送により運び出されたものを小運送に移し都市內の消費者へ配給する商品の移動に適應する一の機關を爲りおるものであるからである、これに依つて運送上の費用を輕減し食料品の價格を低下し且その鮮度を高めて消費者を利するのである

中央卸賣市場に入つた食物が此處にて取引せられ市內に分散するについては夥しい此の市場と小賣店との運送上の聯絡が便利なることを必要とする。從つて中央卸賣市場を都市の郊外地に置くが如きは地價の低廉と大運送の便は甚大なるものあれど、市內配給の便を缺く場合が多い、分場必要論の根據はこゝにある、そこで市場の位置は大運送即ち鐵道及航路の便利が良く、而も市內への配達の便利なる地點を必要條件とするのである

以上によつて中央卸賣市場の位置の選定は敷地が低廉に買收せられ得る所であると同時に鐵道及航路の連絡が良く而も市內への配給が迅速且つ圓滑に行はれ得る地點であるといふことに歸着することゝなるのである、運送上の便利は單に現狀のみを以て觀察せず、市場開設後に於ける運送方法その他各種の改善を豫想して比較考慮せらるべきことはいふ迄もない

朝鐵反重役系 凋落の徴著し

朝鮮鐵道會社は八月末日當期決算を締切り目下監査中だがその定時株主總會は十月中旬同社會議室に開催する事となろう、而して當期配當は年八分で決算には異論なかるべく重役改選で二期滿任の大川社長は留任として勝木氏、安住氏は東京ガス事件で收容され社長室に他の重役の進退がどうかと云はれてゐるけれども安大川派におるなどの點から見て總會は無事と見られる、しかして重役は留任となるだらうと見られる、たゞ會社としては政府の補助問題減額が大問題とされてゐる

遞信人事異動 今月末を期して 二回乃至三回に

延び／＼になつてゐる事務官一名增に伴ふ遞信局の人事異動は、今月末を期して二回乃至三回に亘り斷行を見るらしく、この結果課長級及び貯金管理所長の地位への昇進及び榮轉並移動を見る筈で全部で十四五名に及ぶものと見られてゐる

白川市內電話申込

黄海道白川は朝鮮鐵道株式會社黄海線東海州、土城間に於ける交通經濟上の重要地であるが、遞信局では同地郵便所に於て市內電話の交換業務を開始することとし、九月二十六日から之が加入申込受理を開始することに決定した

金谷に電信電話

京畿道金谷は京城、春川間の道路の主要地であり將來益々發展の趨勢にあるので遞信局に於ては從來工事中であつた電信、電話事務を來る廿二日より實施開始することゝなつた

貯銀利下げ決定 來月から全鮮一齊に

普通預金四厘八毛其他五厘

貯蓄銀行の預金利下げは朝鮮殖銀の準備の便宜のため延び／＼になつてゐたが、同行利息計算は半月計算となつてゐるため中間には行ひ難い關係から內定してゐた方針を全鮮銀行一齊に十月一日から實施することに決定した、而してその利下げ巾は普通預金だけは年利四厘八毛、その他の貯金及び預金は一律に年利五厘である、即ち新率は次の如くなる譯である

据置貯金五分三厘、定期預金五分二厘、普通預金四分八毛 なほ殖産損金は銀行及び配金者相互の便宜のため据置かれるのである

◇株◇米◇

大株短期引跡

大新　六十五圓二（十錢高）
新東　九十三圓二十（十錢安）
日産　四十四圓五（不變）
東新　百七十二圓七（三十錢高）

各地期米後場止

下關廿二圓十七錢▲名古屋廿二圓六十一錢▲金澤廿四圓卅二錢▲熊本廿一圓五十八錢▲大阪最終氣配七十八錢（二錢高）

日英米佛特許

淋疾に ウラルゴール

慢性には是の療法

淋疾特に慢性は其病源たる淋菌が尿道の粘膜に深く喰入つて、その上に薄い膜を被つてゐるものである。であるから普通の注入劑や洗滌劑若しくは內服では粘膜の表面のみ作用し、深部の病巣まで浸み込まないから幾度やつても、なをらぬもので徹底的效果は期待出來ぬものである。

淋病は膿が止まつた丈では全快とはいへない、其の潜伏期には時候のかわりめとか、酒でものむか運動が過ぎるかすると又膿が出て來る。であるから根本的に治さうとするには其の喰入つた淋菌に長時間はたらく藥をえらばねばならない、ウラルゴールは其の喰入つた淋菌に長時間浸み込み殺菌作用を逞しくするから其の效果は的確だといへる、然も隨時隨所に使用が出來る簡便なものである。

又豫防には事後數時間經過後と雖も中等乃至短管の使用により淋病を防ぐ事が出來ると言はれてゐる。

▽各地藥店に販賣せり

種類　長管　一〇本入　金貳圓
價格　中管　一〇本入　金壹圓八拾錢
　　　短管　二〇本入　金貳圓五拾錢

實驗報告集進呈す

發賣元　東京市日本橋區本町　友田合資會社

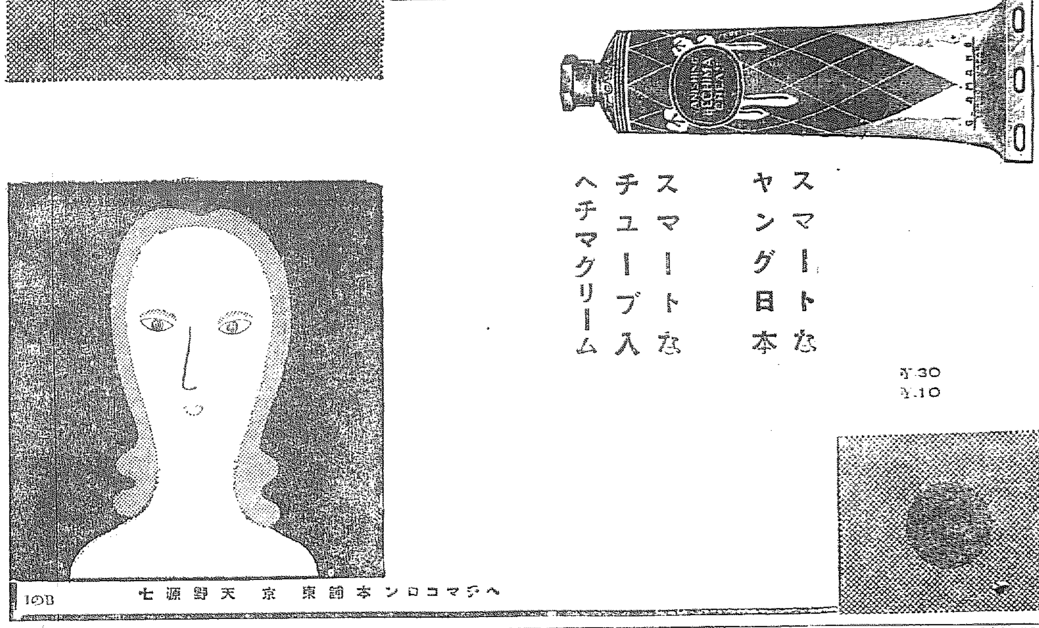

スマートな ヤング日本
スマートな チューブ入 ヘチマクリーム

ヘチマコロン本舗 東京 天野源七

ガツコ ガ
ゲツコ ゲ
齒を磨こー
ガツコ ガ
ゲツコ ゲ
脂を取ろー

タバコのみの カモス齒磨

煙草 雜貨 化粧品 藥店 にあり
定價 十五錢

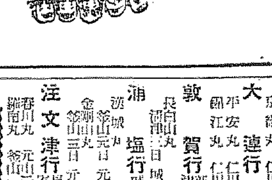

お師匠さん

のスバラしい人氣は
大きな聲では言へませんが
あの御面相ぢやないんですよ
全く、仁丹で鍛へた、あののどの冴えです

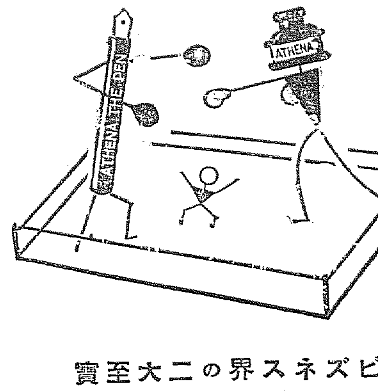

日本のインキを代表する アテナインキ

使へば使ふ程書きよくなる アテナ萬年筆

最新式自吸劑二・〇〇（萬年筆の新進品）

ビズネス界の二大至寶

アテナ萬年筆の輕快敏捷と アテナインキの快適自在さは 紙上に於ける最も鮮烈な 技鬪の双璧…… この二大選手の活動により あらゆるビズネスは 飛躍的進展……

東京・丸善株式會社謹製

阿波共同汽船出帆

威海衛、芝罘、大連行 利通號 九月　日午前十一時入港 九月　日午前十一時出港

威海衛、芝罘、大連行 共同丸 九月廿一日午後二時入港 九月廿三日午前十一時出港

鎮南浦、大連、天津行 長山丸 九月廿二日午前入港 九月廿三日午後出港

●朝鮮郵船會社業務取扱仕候 ●乘客切符發賣所、京城三越支店內ジャパン・ツーリスト・ビユーロー案內所

代理店 仁川海岸町四 野口商會 電話二四番・一七三番

朝鮮郵船定期出帆（貨客船中食事附）

東京行　下關、名古屋、横濱寄港
大阪行　博多、下關、神戸寄港
名古屋行　下關、阪神、横濱寄港
大阪行　博多、下關、神戸寄港
鹿兒島行　博多、長崎寄港
上海青島行
青島行　安東、芝罘、大連寄港
營口行　大連寄港
大連行　仁川、鎮南浦寄港
敦賀行　浦潮、清津、城津寄港
浦鹽行　城津、雄基寄港
注文津行　長箭、上陸、大浦寄港

朝鮮郵船株式會社 京城南大門通り五ノ一 代表電話（光化門）一九五五番

日本郵船出帆

朝鮮汽船出帆廣告

仁川出帆 濟州行 每日午前九時 群山行 每日午前八時

釜山出帆 麗水行（急行）每日午前十時 ……

木浦出帆 濟州島行 ……

木浦開港三十五年

一躍三倍に府勢擴張

人口も激增名實共に大貿易港

來る十月一日の佳き日を期して

全市をあげて一大祝賀會

【木浦】今でこそ木浦の今日の盛況を見るが、儒達山にも三十年前には松が抜んで麓の海邊には漁舊の家が四五軒散在してゐた一寒村に過ぎなかつた、日露の風雲急を告ぐる時各國が競つて租界を獲へ、それによつて繁榮時に面目を改めた木浦である事を思ふ時面積七十萬五千坪人口三萬三千[illegible]を有する南鮮第一の都會である現在の木浦はまるで夢のやうな存在である

しかしてその木浦府が十月一日から新に面積百八十二萬六千坪人口一萬一千を加へて面積にして從來の三倍の二百五十三萬一千坪、人口にして一倍半の四萬四千の大都市に躍進するのである

この時恰かも三十五周年にあたりしかも松島神社の秋季大祭を控へて木浦府では一大祝賀會を催す事に決定、既に府會を招集して莫大な祝賀費用の支出を決議し十月一、二、三の三日間にわたり全市をあげて不景氣を吹飛ばすほどの祝賀氣分を煽ることになり既に每に區毎を出し[illegible]若い者達を先頭に老若も若者も娘子も總動員で景氣よく練り出かけることになつてゐる。一方府内[illegible]町遊廓[illegible]出動をする外假裝[illegible]の舞踊隊、內鮮の角力大會、[illegible]大會・競馬大會[illegible]の外府內の[illegible]目してゐる

慶南の秋

(6)

梁山の夫婦塚

【釜山】傳說と金石に朧ながらも殘された新羅興亡の跡を訪ねて過ぎ去つた或る時代の片影を偲ぶことは魅力ある秋の感傷を誘ふる人にと御つて眞にふさはしい行樂である、此の意味において釜山を中心とし半徑十里の環線を引いた圓さの內には夫婦塚で有名な梁山の古墳群と金海の伽倻國史蹟が恰も日の如くに燦然たる輝きを放つてゐる

梁山の古墳群と慶州の古蹟と金海の伽倻國史蹟とは往古の朝鮮を物語る貴重な寶庫であるが、殊に伽倻國の始祖金首露王は鮮慕邪夷命であると斷定する史家も多く、新羅廿三代法興王に滅亡されるまでの約五百年間における日鮮交渉は歷史を繙く者にとつて感慨無量である、今は空しく松風の裡に秋の陽を浴びながら迎つ大伽倻國大祖陵之碑と王陵、土城その他の遺跡は人をして一千五百年の昔に還へらしめる。梁山の古墳と金海古蹟とが金海古墳の保存と研究に乘出して來たのは故あると謂ふべきである

鳥板鐵道の促進

米檢區域の變更協定

忠南北の穀物商握手して

淸州懇談會で評定

【淸州】忠北穀物商組合聯合會の忠南北穀物商組合聯合會懇談會は既報の通り十九日淸州で開催された

忠南側から江景穀物商組合長を初め一行十七名同日午後三時來淸、忠北側からは淸州の出迎を受け淸州旅館に向ひ少憩の上北一樓の懇談會に出席した、道側より矢野內務部長、高木產業課長、西村技師等列席し南氏を座長に推し議事に入り慎重な研究を遂げた結果左記六項に亘り協議しその結果

一、二の項目は兩道組合提携して目的の達成を圖ること、一四五六項目は兩道組合委員を擧げて來月二十七日鳥致院に會合して關係各方面に要望することに決し滯りなく協議を終り懇親會に入り南宮知事、矢野內務部長等も臨席盛會を極めて盛會裡に散會した、なほ一行は翌二十日自動車を連ね秋色たけなはの俗離山を訪ね名勝を賞した

二、檢查區域變更に關する件

忠南北兩道の一部が九仁の檢查區域となることの不利なるを痛感し穀々檢查區域に變更方に付陳情したるも不幸その實現を見ざるの狀態にあるも本問題の目的達成に關しては兩道聯合會は共同提携して飽くまでその實現を期すること

三、鳥板鐵道敷設工事に關する件

忠北道西部地方の南部に於ける米穀の集散は全部鐵道の經由の結果はその運賃負擔高なる長距離なりとする故に鳥致院より板橋に至る鐵道敷設の一日も速ならんことを要望するを以て今後に於ても兩道組合提携し本件の實現を期すること

四、群山及長項に於ける證券買賣に關する件(群山に於ける籾賣買は全部群山に於ける正米取引に依り長項に於けるものも同様)兩地共同の價格の決定に付兩組合は精査(?)努力すること

五、叺入用紙の件

六、今秋より鮮米賣入資格につき六港に限定さるゝ他の重要港にても買入資格を要望する件

大邱林檎が

印度に進出

先方の商人から

直取引を申込む

【大邱】十九日印度カルカッタの貿易商英人經營のカルマリー商會のパテル氏と大邱南宮三郎の兩氏は大邱商工會議所太田理事を訪ひ大邱のリンゴの直取引を申込んだので太田理事は直に慶北果物組合長大槻氏に紹介し兩氏の案內で大邱のリンゴ園を視察し同日午後三時西鮮

新妻殺しの

夫は窃盜前科者

二回も服役した男

大邱署の取調べ進む

【大邱】去る十三日未明大邱府內[illegible]十九番地李勇次郞の一人娘ソネ(二一)を絞殺逃走した被害者の夫崔場九申(二七)についてはその後引續き大邱署で取調べを進めてゐるが朝鮮内地で窃盜を働き一年と一年半の懲役に處せられた前科者であると判明し犯行地に臨場中の當局は多分起訴される見込である

【大邱】[illegible]して前職するが捐稅經監は道内及隣接せる慶南各道を合せて約六十餘名に達してゐるがこれが捐稅歩合に就ては各郡守、面長、商工會等に一任することになつた

時局匡救案

釜山工業討議

【釜山】釜山工業俱樂部では十四日午後五時より理事會を開き府と懸案となつてゐた市小工業の時局匡救案を討議し最後的決定をすることになつた

儒道振興へ目指して

同志の大同團結成る

慶北に生れた嶺南明德會

自力更生の第一線に立つ

【大邱】慶北儒道振興の根本的改革については從來の如く二十七郡儒生道の役員及各府郡の代表者百餘名を道會議室に招集し改善に就き協議したその結果會名は嶺南明德會と改稱し總裁に金知事を推し府尹郡守島司を支部長として會員は從來の如く儒林のみならず、東洋道德の本義に基づき敬神崇祖の觀念を涵養するてふ會の目的に賛成する者は何人も入會し得ることとし官民有力者を網羅し國家の非常時に際し先づ自力更生精神の化の第一線に活躍することになつた、兩從來の儒林の頭目は概ね會費を月一回づつ徴收することとなつた

【大邱】[illegible]地方に向つたが同組合では近く見本として大邱組と國光を送ることになつた而してこれは南洋方面に新販路を開拓する第一歩であるので同組合でも相當犧牲を拂ふとも積送する筈で近く大邱リンゴの黃金時代を期待される

慶北から

朝鮮紙

滿洲へ輸出

【大邱】慶北では滿洲國建國と相俟つて慶北物產滿洲進出の前提として滿洲の要望せらるゝ品質は從來より遙はれてゐたが八月二十九日朝鮮紙一六斤九月五日一〇、五四斤及四三七四斤價額四千餘圓が安東經由で滿洲國に輸出されたがこれによつて將來が非常に期待されてゐる

慶北の實業家大會

招待者選定

【大邱】屆報の慶北實業家大會は來る十月十五日大邱商工會議所を卜して開催することゝなり慶北各地招待者は全部往復の旅費を會則と

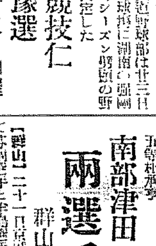

運動會は

御法度

學校へ達示

慶北道から

【大邱】各學校では秋季運動會の準備を急いでゐる最中慶北道當局では現下農村の疲弊に鑑み非常時局に際して多額の經費を投ずる運動會の如きは極力之を中止せしめ學校行事として見るべき程度の競技會位の程度に止めるとする體操競技會位の程度に止めさせることに方針を決定二十日各府郡守及各中初等學校長にその旨通牒を發した

麗しき農村

忠南で推獎

【大田】忠南道では[illegible]

釜山府會

土地交換決議

【釜山】既報、二十日午後二時から開催の釜山府會は府有土地交換の件府有土地無償使用に關する件の二案を上程し松山內務課長の說明あり交換地域の現地視察を行つて再び本會議に移り原案を可決四時閉會した

推獎し「麗しき農村」として近く表彰すべく準備中である▼公州郡三角里振興會▼大田郡內洞村振興會▼洪城郡葛山里振興會▼[illegible]▼天安郡桃長里振興會

慶南獻穀田

鎌入れ式

【釜山】慶南獻穀田鎌入の儀式は十九日午前十一時より執行された

大鐵野球戰

全州と對戰

【大田】大田鐵道野球部は廿三日午後二時半府球場で全州の强豪全州軍を迎へ今シーズン最後の野球戰を開催することに決定した

神宮競技仁川區豫選

廿五日開催

【仁川】朝鮮神宮競技大會仁川區豫選は來る廿五日午前九時より公設グラウンドで擧行されるが參加申込者は二十二日迄に仁川府廳內宮川金浦、江華、抱川、富平、始興、楊州、加平の一府七郡である

裡里の脚技

【裡里】國防研究會主催の裡里地方[illegible]技は既報の通り十六日から開催豫期以上の人氣で二日間延期して二十日閉會をつげた。此の間入場者延七一人、出場選手三百名定員の盛況であつた決勝の結果は左の通り

慶北々部に

實業學校を新設

安東外七郡の宿望叶ひ

明年度は愈よ實現

【大邱】慶北安東郡外北部七郡の多年の宿望であり且つまた不斷の努力を拂ひて來た安東商業學校設立については道當局で今年度豫算に計上の運動を遂げたが道當局では時世の推移に鑑み當の新設よりも同郡に實業學校設置を急務として現成の利用を圖り道を承し未解決の儘數年を經過して來たが本月二十日安東邑で關係者の聯合打合せ會を開き種々意見を交換し協議した結果愈よ道當局の意向に從つて實業學校とすることに決定現成會長等が當局を訪問その旨報告し諒解を求めたところ道當局では臨時費だけ地元で負擔して貰へば明年の道豫算に計上することになつてゐるから明年度には慶北々部多年の宿望である中等學校の實現を見る筈である

慶北郡守廳

務主任異動

【大邱】しばく異動を傳へられてゐた慶北の郡務主任級と郡守の異動はいよく最後の決定を下す

賭博で詐欺

【仁川】富川郡北島面[illegible]里[illegible]五月[illegible]

大東莊氏[illegible]道技師、小川郡技手各氏は鎭川郡守及鎭川警察署長等官民有志參列の上種籾の授與に次いで全部刈取りを行ひ午後一時式を終つた、籾は二月間乾燥した後も脱穀を行ひ一粒摸りとして十月五日修祓式を擧げ獻納するはずである

仁川高女修築披露

【仁川】修築工事中であつた仁川公立高等女學校の講堂はこの程完成したので來る二十四日午前十時より官民多數を招待して竣工披露式を擧行の計劃で準備を進めてゐる

【仁川】[illegible]均(二一)他二名は共謀して先月二十六日以來十三日間にわたり府內數ヶ所で賭博犯檢擧を行ひ十二日夜[illegible]した賭博をなし八百圓を詐取した嫌疑で取調の結果詐欺事實判明し兩名は二十一日仁川署に逮捕された

憤慨した

仁川府議

鄭孫兩氏が

辭表を提出

【仁川】去る十六日の府會で自己の修正案が否決されたのに憤慨退場した鄭益翰、孫秉洙、金般種三議員の態度は府政運行上に一抹の暗影を投ずるものとして一般から注視されてゐたが果然鄭、孫兩氏は十九日吉島府尹に辭表を提出したので府尹は受理しなかつたが兩氏が翻意するかどうか一般成行を注目してゐる

【木浦】[illegible]が總立ちの計畫で着々準備を了へめてゐる。又三日間は晝夜引つ切りなしに煙火を打揚げて景氣を添へる筈でその他にサーカスを初め興行の出演も續く状況であるから木浦空前の殷賑を極むべく豫想されてゐる

小馬を揃へて

愛らしい競馬

朝鮮初めての大會を

木浦で開く

【木浦】濟州島産馬はポニーと稱し優少にして圓万強くよく重荷に耐ゆるので有名だが朝鮮では艶馬の外乘馬用として盛んに使用し、過日乘馬俱樂部の創立をみたが、今度濟州島產馬の競馬事業に鑑み、競馬法への取扱のもとに競馬會出願中の處、廿日附道知事より許可の指令あり關係者は大喜びでいよく來月一、二、三、の三日間鮮日間競馬で競馬大會を催す事になつた。競馬に似たる徒步の濟州島馬のみの競馬會は恐らく濟州島以外の地では初めての試みであり、纒つた意味に於て與味をもつて迎へられてゐる爲この試みの成功によつて濟州產馬のゆき詰りの打開策の期待は大きい(寫眞は乘馬俱樂部に於ける少年選手)

警察廳舍の改築

速急解決を要する

慶北の旱害は實に慘めだ

立田警務課長の話

【大邱】慶北警察部管下の警察署に出張中の立田警務課長は二十日夕歸任、[illegible]管下の旱害狀況について左の如く語る

今度は初めて慶北の旱害の狀況を視察したのであるが今度の出張は大邱、慶山方面は惨めなものである、十七日は[illegible]旱害は實にひどいもので、十ヶ面耕地の半數以上の水田は水不足で一粒の收穫も見込めない所があつた。また以上の事からも中心として里民は作付も不能のもので、[illegible]

まだに至つた慶北であるが都市は著者に乏しく[illegible]

るものと豫想されてゐる殊に洛東江沿岸の濟川郡方面は[illegible]しく全部で日下救濟に努めてゐる被害地は慶北で軍威、義城、安東、禮山、聞慶、醴泉、尙州、金泉、星州、陜川、高靈等だつたが、一般に救濟策の設定は急を要するものばかりで中には百石を超えた[illegible]古色蒼然として半ば崩壊した[illegible]もあつた。[illegible]的に都區に比して[illegible]するを要する[illegible]

密陽で簡保映畫會

【密陽】十三、四日兩日密陽驛前郵便所主催各官公署學校長の後援で朝鮮簡易生命保險宣傳活動寫眞大會を開催する入場は無料場所は二十三日驛前內十四日は普通學校々庭で雨天の際は密南樓

海苔養植

慶南水試で

改良奨勵

【釜山】慶南水產試驗場では有望視されるとの[illegible]が一般不況に基因して內鮮共に需要減少に加へて價格も暴落した結果本年の收穫は洛東江に、河東の兩産地にて値に十二三萬圓程度に過ぎぬ有様となり當業者の苦痛を與へられつゝあるが斯業の保護指導につき具體的方法を講じた末從來調查されてゐた養殖施設の改良を斷行的に斷行することに決定し講習會その他の方法によつて普及をはかる筈である同、海苔養殖は經年十一月より翌年の三月迄を成育の適季とするが降雨氣溫その他の關係にて青海苔が發生し海苔養殖が全滅する場合が多く常に當業者を脅かしてゐたが試驗場では利用價値なしと等閑視されてゐる青海苔の經濟的利用の方法をも研究する方針である

【京城】京城旭町二丁目[illegible]屋[illegible]代書事中島キヤ(二三)は情夫同郷[illegible]村小池[illegible]と[illegible]せ去る十一日夕刻逃走大田に來たらしいので台田の[illegible]で探すことになつた

寫代書は五尺位の中背面長の顔の左りに細い糸紋の金入指一本小頭の丸りて頭髮をきつてゐると

慶南水試場

ちかく起工

【釜山】近く釜山へ新築される[illegible]慶南[illegible]水產試驗場は南港埋築と町の間に新築されることになつたの間に[illegible]設計[illegible]で十九日建設物一切の工事を入札の結果、[illegible]十八百七十圓にて釜山[illegible]に落札、工事は本月下旬に着手十二月二十五日までに竣功せしめる豫定にて昭和七年度の豫算決定後漸く半年目にて實現されることになつた

釜麗線の船合戰

双方新戰術に出て

日を逐ふて激化す

【釜山】既報=本月十日より開始された朝鮮汽船對光木商運店との釜山麗水間航路の競爭はその後益々激化し船客吸集策として光木側は多數の客引を利用し乘客一名に對し三十錢の手數料を拂戾して爭奪に努力すれば朝汽側は夜間の發船延長等々の手段に出で三十錢の海業料下げ等の手段を講じ全く双方の何れかゞ作れねば止まぬ狀態に陷り昨年調停に努力した光木側の活動も全く行詰りつゝある

岸原上等兵

仁川母校で

盛大な葬儀

【仁川】府出身岸原上等兵の葬儀は二十日午後四時から故人の母校寺町校庭で佛式により施行この日特に見玉朝鮮軍參謀長をはじめ步七八聯隊より聯隊長代理西口少佐が參列の外十六師團長代理[illegible]一般府民等約一千餘名會葬し廣き校庭を埋めて仁川健兒のほまれの戰死を謳ふるものゝ如くであつた(寫眞は兒玉參謀長の燒香)

大田仲買會

【大田】第一區[illegible]會では十四、五兩日春日町第一[illegible]で[illegible]手を引いて[illegible]

靴下から盜み金

【大邱】去る九日[illegible]府內東城町三丁目東亞旅館に投宿した二名の客から現金貳圓洋服一着時計一個を竊取逃走した馬山浦町一六二住所不定[illegible]は犯行直後大邱署に逮捕され目下[illegible]中靴下から十九日午後[illegible]にまみれた靴下から大枚八十圓が飛出し係官を吃驚させた

釜山輸出水產總會

【釜山】釜山輸出水產會社は廿九日午後一時より商工會議所にて定時株主總會を開き更生方法につき協議する筈

宿屋で泥棒

【仁川】本籍不定住所不定張[illegible](二二)は八月末京城府仁川[illegible]旅方に宿泊中宋人の外出を奇貨として內房の箪笥から金銀外二點の貴金屬(時價百圓)を竊取して來仁質品を入質し府內龍岡町高陽館に投宿中を仁川署員に逮捕された

人の動き

▲鈴木府林務課長 廿一日釜山、咸南方面の林業視察のため出發

▲不淺、隅德、元田等を視察二十四日歸任の豫定

▲辻村五氏(江原道地方課長)十九日伊川着郡務監

▲宮野隆孝氏(京城市廳支局販賣課長)二十日文山より歸任

▲安樂澤氏(城州郡守)會議出席のため上城中

▲佐久間粂次郞氏(瓦電會社常務)二十日東京より歸來

▲水野廣氏(同專務)同上

▲小出忠秋氏(大商仁川支店長)來月十日頃銀山田殘赴任の豫定

▲隈田總九郞氏(釜山第一商業組合長)二十日內地より歸任

▲山根遞信局海事課長 十九日城津港及燈台を視察同日三時半發細川溫泉へ

両選手

南部津田

群山に迎ゆ

【群山】二十一日京城運動場に於て學行の國際競技大會に出席中の南部、津田兩選手は群山本町大澤正雄氏(元大陸上競技選手)の招聘により京城の大會を終へて來群することに決定したので大澤氏は京城大會見物旁々兩氏出迎の爲め二十日午後十時發列車にて上京したがこの世界的二大選手を迎へる群山では擧つて歡迎會を開催し兩者得意の講演を請ふべく體育協會は米倉群山府長を舉げて其他につき準備中府民を舉げて待望してゐる

▲一等宮坂延福門秘正樹▲二等伸里木町李鍾和▲三等神里宗成林▲四等神里[illegible]▲五等[illegible]林承孝

馬山體育會

振興協議

【馬山】體育協會の振興を圖り[illegible]

黃海の庭球

豫選

黃州組優勝

【海州】海州鐵道局長杯庭球大會は去る十八日海州高等普通學校コートで開催(海州郡守、各郡守長はじめ河村內務部長各課長その他觀衆多數に上り午前九時選鐵局畜產協會長より選手に對し注意と挨拶を述べて終つて試合式をなし互に鎬を削つて戰つたが黃州組が優勝した出場選手は黃州組若浜吉武組優勝、中組小組をぢく內大監新郞、鈴木組と以下三組に決定河野內務部長より選

を講ずべく去る十八日午後七時から馬山府廳會議室で觀望役員及有志の座談會を開催、時勢に鑑み先づ體育館の會長を從來府尹を推してゐたのを民間から推す方針を採る事としその適任者として馬山府界の元老田中宜黃氏が擧げられ、して身任を得べく交渉委員として田中三郞、坂本尚次氏等の外數名を選出し更に本年の體育行事方法を決めることにし午後十時頃散會

は左の通り

◇準決勝

黃州(古川/若浜)四——三延白(吳/焕夏)

興臨(安岳/鈴木)〇——三黃州(殷山/一夫)

◇三等決戰

延白(金寬/九之助)一——四黃州(殷山/一夫)

山(鐵島/殷山)四——〇延白(金九/永)

◇決勝戰

黃州(若浜/吉武)一——四黃州(鈴木/殷山)

(殷州/吉武)四——二黃州(鈴木/一夫)

泉、吉武組に優勝カップその他に賞品を授與して閉會午後三時半終了し閉會後の成績は左の通り

淸津庭球リーグ戰

【淸津】體育協會主催淸津庭球リーグ大會は去る十七、八兩日鐵道コートで開催出場者組三十組に達し折柄の秋晴の下に各組必死の奮鬪をなし非常な盛況を呈したが新規西A組鐵道チームの優勝となり名譽の優勝旗は新岩洞A組の頭上に落ちた

光州の

殺人事件

被告と檢事

双方で控訴

【光州】七月廿八日午後十一時頃光州郡池面[illegible]里無職崔[illegible]が同郡同面の吳宗元(三二)を殺害した犯人光州郡石町文氏[illegible]は十四日午前十時光州地方法院で和判長より傷害致死として懲役五ヶ年の判決を言渡されたが之を不服として大邱覆審法院へ控訴した一方同事件を取調べた山田檢事も控訴することに決定二十日午前控訴した

ドロン藝者

懸賞で探す

【大田】佐賀縣藤津郡[illegible]村生れ

當選御禮

不肖等今般元山商工會議所議員改選に際し當選の榮を得たるは偏に有權者各位の御同情御後援の賜と奉深謝候先は右不取敢乍略儀以紙上御厚禮申述候

昭和七年九月二十日

(イロハ順)

池田一太郞
飯山喜三郞
小野文吉
大村鎌次郞
大田省一
韓君弼
中尾儀三郞
株式會社元山食料品市場
德永一備
元山水產株式會社
薩濱信夫
藤岡喜一郞
佐々木準一郞
北谷德一
金鎭國
金景俊
魏楨鶴
金永根
三隅義一
神宮興太郞
全用斌
杉野多市

福音!

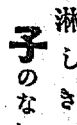

淋しき子のない奧様に

[illegible]婦人科醫師の治療は申すまでもなく溫泉に賣藥に[illegible]の効果も更らになく最早自分は子供の出來ぬ不[illegible]と諦めて居りましたが最後にふとした藥に[illegible]日に立派に[illegible]し丈夫な子寶を得まして永年[illegible]なく淋びしき奧樣方にこの私の實驗した[illegible]にも分らぬ樣に無料で敎へますから[illegible]御問合せ下さい

大和郡山町四丁目 淺井きみ枝

北部版

滿洲事變記念日

慶源で市街戰
慰靈祭も執行

【慶源】慶源守備隊では十八日午前八時から一大市街戰を展開し終つて一同忠魂碑に參拜しそれより市街示威行進を行ひつゝ神社前の廣場に至り午前十時より守備隊官民合同の盛大な慰靈祭を擧行永田中尉の謝詞があつて散會した

伊川は祝賀旗行列

【伊川】在鄕軍人分會では去る十八日午前十時より分會主催で滿洲事變週年記念を催し軍人分會、青年團、小學校、普通學校の生徒、官民有志五百餘名參加し旗行列を行ひ祭前の盛況を呈した

公州鄕軍追悼會

【公州】十八日午前八時より公州在鄕軍人分會主催で本願寺で盛大な滿洲事變の戰病歿者追悼會を開催したが道廳よりは岡崎知事初め朱參與官各部長小林島長及在鄕軍人分會員その他一般有志八十餘名參列し宮久保分會長の弔文につぎ知事以下參拜をなし式終つて追想談に時間を移し十一時半散會

講演と燈火管制

【淸津】十七日午後七時より公會堂で曾ては依田旅團長の下で戰功をたてた田島少佐を聘して講演會を開催非常な盛況を呈し十八日夜は九時及同四十分の二回に亘り一齊に五分間の燈火管制をなし市內數ヶ所で機關銃の一齊射擊を開始防空演習を行ひ豫期以上の效果を收めた

川島將軍平壤視察

【平壤】川島朝鮮軍司令官は吉田參謀長副官、宮脇副官を隨へ來る廿六日午後二時五分平壤着列車で來壤、第部隊、軍隊を初度巡視し、また第四十三飛行學部を視察のため三日間滯在、廿九日朝發國境方面へ向ふ各地は廿七日午後四時半平壤方面官民招待宴を催す

匪賊の大部隊
大堡から進擊開始
危險の急報に接し 安東署の警官出動

【安東縣】四道溝より約二十里の大堡附近に蟠踞する蔡文鋼、吳義成の匪賊團約二千名は追擊砲、機關銃を携行通溝を開始し目下大堡より二里の地點に移動中であるとの急報に安東署から世良警部補以下が警備のため十九日午後八時四十分發列車で出動した

二百の賊軍 本溪湖襲擊
胸部に貫通銃創 荒木巡査遂に殉職

【奉天】十九日午前十一時四十五分頃王子溝、那張を頭目とせる匪賊約二百本溪湖の巡査駐在所、保甲事務所、發電所等目がけて襲擊し來り警官隊、守備隊協力してこれを擊退した。巡査荒木清は胸部貫通銃創を受けて殉職巡査も左腕に彈丸を受けて負傷した

山東人 續々渡鮮
難を免れて 平壤方面へ

【平壤】平壤地方へ山東省方面から來てゐる支那人は例年結氷期には本國へ引揚げ解氷期に入つて出かせぎに來る風であつたが近頃は結氷期を前にしながら平壤へ來る山東人が相當あるらしく最近平壤に來た山東の支那人の話によれば近時山東省方面には匪賊の跳梁甚しくその數一、二年前に比し著しく增加し甚だ危險なので自分等は朝鮮に來たことがあり知人もあるので再び來たが現在の狀況では更に渡鮮する者が增加するであらうと

局長同士の喧嘩

【新義州】寬甸縣長甸河口の水上公安分局長は同地の警務分局長と部下が喧嘩したことから不仲となり水上公安分局長は相手の警務分局長を叩き殺すとて不良隊を傭ひはじめたので警務分局長は恐れを抱き縣內に避難して來たと

我が派遣軍の匪賊掃蕩を喜ぶ
長白縣の有力者が 富興駐在所を訪問

【平壤】長白縣六道溝商務會長張子盛外有力者一名は數日前我が富興駐在所を訪問し過般の日本軍の匪賊掃蕩を感謝した上更に左の如く申出た

日本軍隊を二百名位でも好いから六道溝へ駐屯せしめられ度い經費は住民が負擔する▲日本軍隊の駐屯が不可能なればせめて約五百名の自衛團を組織し警備に當らしめる計畫であるが匪賊侵入の際は直く連絡するから御援助を乞ふ

因に同地には左の機關がある

▲委員長朝鮮官▲警備隊長外十名▲消防隊外九名▲保甲係長外二名▲商務會長外十二名▲保甲係外二名▲五名▲警備係商務隊員、消防組員

咸興のお祭

【咸興】十月一日執行さるべき咸

咸興鄕軍の親睦會
班員奉仕勤務

【咸興】鄕軍咸興分會では班長、

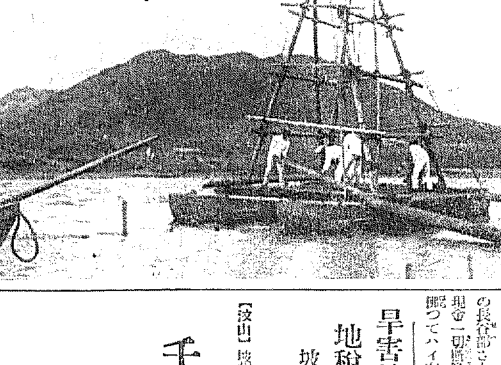

日滿を結ぶ 國際橋工事進む
兵隊さんの意氣に感じ 婆さん臍繰を寄附

【一山】咸南惠山鎭と滿洲國長白縣を結ぶ鴨綠江上流の國際橋は目下會寧から特派された工兵約七十名と地元賦役が大車輪で工事を進めてゐるがその熱心な作業に感じた役夫や組長は自發的に作業に參加する外惠山鎭在住の荒木トメ（六一）と呼ぶ婆さんは金一封を夫々惠山鎭警察署長に寄託して工兵の勞苦を慰めたが、實に麗しい國境情緒を現出してゐる（寫眞は工兵隊の活動）

平北の牛疫豫防
免疫地帶の構成に努む

【新義州】コレラも一段落の模樣となつたので平北道當局は對岸から侵入する牛疫豫防に力を注ぐこととなり來月七日から獸醫二十四名を動員沿江各地に派し强度地帶を完全に構成することになつたが施行郡數と頭數は左の通りである

（中興）八一一頭（厚昌）一一五三頭（中江鎭）二五六八頭（慈城）二一六九頭（渭原）二九三〇頭（楚山）二一九六頭（碧潼）三三五頭（昌城）四三一頭（朔州）三二一六八頭（義州）六六九頭（龍岩浦）七十二頭（新義州）八〇三頭（計二六、四一〇頭）

安州の模範農表彰

【安州】安州郡では道當局推薦の農村振興に寄與する所大なる模範林及農業獎勵に指定したる私設模範林の表彰式を二十一日午前十一時より安州公普校で擧行、午後一時よりは引續き郡內各里の森林保護組合の組合長會議を開催した

昨日の寒村 今日は大都市
羅津の發展に伴ひ 朝鮮汽船が新航路

【羅津】終端港羅津決定を見て羅津は一ヶ月なるにその後羅津港の土地買込をはじめとし各方面の事業關係者の入り込みで昨日までの一寒村が一朝にして大都市の觀をきづかんとする勢ひで第一、住家の拂底を來たし目下貸間にも缺くほどの盛況で旅館下宿屋貸屋等これ等の人を詰め込み一時に旅客の往復頻繁となつたに鑑み朝鮮汽船では今回羅津雄基間を寄港地として定期の航路を開始する事となり準備のため要關同社長は十六日羅津方面に出張した因みに同航路に就航する汽船はしばらく湖南丸（載貨三〇〇噸）を使用する

盃と正月が一緒に來る
山林大會を利用し 新義州で催し八つ

【新義州】第二回全鮮山林大會はいよいよ二十五日開催されるがこの機會に開催される林業講習會、平北道林業部會、國境山林會、林業ポスター展覽會、林業展覽會、メートル展覽會、特産品即賣會等既に準備も出來十分通り完成し、大會場の公會堂、小學校、醫院等のアーチの裝飾も今明日中に竣成の筈で當局は大童となつてこれに邁進してゐる、大會終了後同會員は布告によつて朔州線見學行き、奉天、哈爾濱行き、旅大行き等各方面の視察團を組織し翌廿六日出發することとなつてゐる

染色原料に
楓の葉
价川の女達
喜んで採取

【平壤】保安道价川郡北面一帶の山では楓の葉を染色原料として買ひ入るべく商人が入込み乾葉一斤を八厘で買ひ取りつゝあり婦女子は大喜びで採取してゐると

汶山の煙草小賣組合
第一回總會

【汶山】專賣局汶山出張所では同所管內煙草小賣組合第一回總會を二十日午後一時より演武場で開き組合規約審議、六年度事業報告並に豫算承認と小賣人表彰の件を決議があり專賣支局長代理の訓示告辭と優良小賣人四名に表彰狀及賞金の授與があつて午後三時より官民を招待宴を張つた

旱害地の地稅免除
坡州郡で 實地調査

【汶山】坡州郡管內の旱害による

咸興法院長の洋服を掻つ拂ふ
元山に出掛けた長谷部氏 ―宿屋でご難の卷―

【咸興】咸興地方法院長長谷部光雄氏の受難物語り――元山支廳事務視察のため十八日夜元山府內旅館に投宿、十九日午前一時から七時頃までの間に何者かが忍び込み公、二階の客室を物色したが物にならず更に三階に忍び上り熟睡中の長谷部さんの部屋から洋服時計現金一切總價二百三十五圓を持つてハイ左樣なら……

咸北の秋繭取引
三千貫突破

【鏡南】咸北道の秋繭取引は既報の通り去る五日片倉製糸との間に取引協定成立の日から行はれてゐるが、十五日までの取引數量は左の如き狀況を呈してをり、共販數量も二十五日までには三千貫を突破する模樣である

价川も好況

【安州】价川郡管內では十五日から二十五日まで秋繭取引を行つて

千古斧鉞を入れぬ 大密林の伐採
無盡藏の資源をめざして 內地の資本家觸手を伸す
北鮮一帶頓に活況

【城津】本府の北鮮開拓計畫の遂行に伴ひ、從來顧みられなかつた無盡藏の資源もまさに開發の緒につかんとし一般の期待を集めてゐるが、惠山線鐵道も來年八月には白岩まで開通を見るべく、昭和十年度にはいよいよ惠山鎭まで全通する豫定であり、沿線一帶の資源國寶殊に千古斧鉞を入れない大密林の伐材は最も主要なるものとして多大の注目を惹いてゐる

今惠山線鐵道により一箇年間に惠山鎭方面より輸送さるべき主要物資を推測するに（城津商工會調査）▲木材三〇〇（本府森林伐採計畫による）▲同一〇〇（滿洲國より輸送せらる現在鴨綠江を流し安東經由中のものを含む）▲石炭三〇〇（合水附近の炭田開發計畫）▲主要農産物四五〇（總產額に對する約四割）▲牛一二（一頭一屯に換算）

移入品約三萬噸は本線の開通によつて輸送系統の變革を見ることは必然的とされてゐる、かくの如く北鮮の奧地は惠山線鐵道の開通によつて劃期的開發を期待され、これ等物資を吐き出す要衝を占める城津港の繁盛は贅言を要しないところ、商港修築の要望も當然の欲求とされるが、最近早くも當業者が目をつけ、名古屋營林局など內地木材業者が奧地に調査員を派遣して實情を調査せしめるものが漸次增加し、北鮮一帶は鐵神の土地熱とともに頓に活況を呈して來た

淸津の電氣 公營運動表面化
調査委員會が先づ 長文の聲明書發表

【淸津】府營年來の懸案たる電氣公營問題は幾多の曲折を經て遂に同問題調査委員を設置を見る事となり、これが同問題はいよいよ本格的調査をすることとなつたが十七日午後一時より府會議室に第一回調査委員會を開催先づ長文の聲明書を發表し、久しく沈默してゐた同問題もいよいよ表面化することとなつた

結氷期を控へ 國境の警備を充實
第一線に警官增員 咸南が本府と折衝

【咸興】石川咸南道警務課長は軍務打合せのため十九日上京、廿一日歸任したが右は對岸の物情騷然たる折柄殊に約五十里に近い國境一帶が結氷に伴ひ各地共氷上交通自在となり何時匪賊に侵入されんも圖り難いので國境警備力の充實を期し國境第一線の警備力を增强すべく增員を本府と折衝したものであるが、咸南第一線には二百餘名の增員は確實と認められてゐる

間島だより

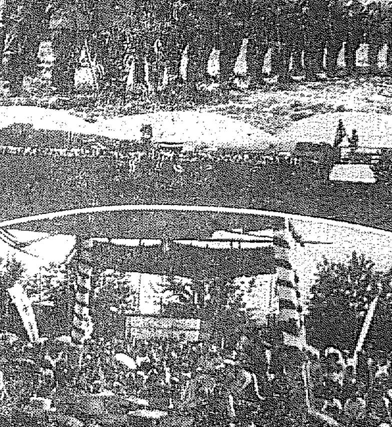

（上）戰歿の勇士に涙の敬意を捧げる我が間島派遣部隊の將兵十五日局子街延吉河畔で（中）局子街延吉河畔に擧行された間島派遣七五聯隊の陣中招魂祭で池田聯隊長追悼の祝詞（下）龍井間島神社本年の秋祭り、奉納の角力、相撲、飛行隊、東南部守備隊等の諸團士參加し盛況であつた

支那人の强盜團
五人のうち 二人未逮捕

【安州】去月二十二日午前零時四十分頃价川郡朝陽面鳳興里金昌鎬方に五人組强盜侵入し价川署では犯人捜査の結果意外にも支那人の强盜團と判り一味中三名を取押さへ殘りの二名を嚴重取調べ犯人逮捕に努めてゐるが未だ逮捕に至らず當局を惱ましてゐる

踏切で老爺慘死
脊中の乾草 汽車に觸れ

【咸南】咸南咸興郡十九日午後三時四十分頃、乾草を脊負つて踏切で折柄咸興方面に向つて進行中の汽車に觸れ、投り出されて即死を遂げた、同踏切には番人もなく、金の脊負つた乾草の一部分が汽車に觸れ、そのまゝ引きずられ踏切に引つかゝつたものである

奇特な兵隊さん
給料を貯へ 麥扱器寄附

【茂山】守備隊に入營中の神奈川縣出身小林八良氏は茂山は一生忘れ難き思ひ出の地であるとて、日日の給料を節約して貯金し除隊の時に返金することとして鄕里の母親から一時立替へてもらひ麥扱器三臺及小麥、大麥を各一斗宛買入れ郡內の農民に贈る計畫をたて、同氏の母堂が送つた右の現品が、此程郡廳に到着したので李郡守は大いに感謝し郡內の篤農家を選定試用、試作せしめ一般農家に普及を圖つてゐる

土一升金一升
丁子屋の咸興進出 府では敷地に閉口

【咸興】丁子屋の咸興進出は愈よ確實性を帶び物産陳列館前大興館社長小倉武之助所有地の內百五十坪を坪百五十圓の高價で買收契約進行中と傳へらる。これについて府當局では同地が都市計畫上小公園敷地に豫定されてゐる關係上土地買收が案面に現はれれば一分にも何分にも朝鮮には都市計畫令の實施を見てゐないため何等强制力を持たないので一方ならず困惑の態で圓滿解決を待つ外ないものとしてゐる

平壤醫講音樂會

【平壤】道立平壤醫講香林會部で各方面の後援で來る廿四日午後六時半から公會堂で演奏會を催すこととなつた、入場無料、盛會を期待されてゐる

興南で競馬大會

【咸興】興南消防組頭江崎俊三氏の主催により來る廿九日から五日間、同地最初の競馬大會開催の計畫あり目下所轄署を通じて道保安課宛許可出願中

羅南神社寶物殿上棟式

【羅南】辻東榮氏の寄進になる羅南神社の寶物殿上棟式は十九日午後三時から擧行された

咸南警察署長會議
時節柄延期

【咸興】九月中旬には開催の豫定であつた咸南警察署長會議は對岸長白縣の大刀會匪賊跳梁に土匪の猖獗今なほ止まず國境第一線の警察署長が任地を離れ難い事情にあるため本年も無期延期の外あるまいと見られてゐる

新義州に留置場
新築着工す

【新義州】平北道から總督府警務局に申請してゐた新義州署の留置場新築の件はこの程承認を受けたのでいよいよ工事にかゝつた、工費は約五千圓で獨房八、雜房二となつてゐるが右は思想事件等を直接取調べる爲新に設備したものである

鳳山の生産組合
創立總會開く

【沙里院】鳳山郡住民の企てである生産組合創立總會は豫定の二十日午後一時沙里院妙心寺で開き組合規約を審議一致可決しついで役員を選擧したが理事長以下十一名をあげて散會した因みに役員は左の通りである

組合長久保田德馬、副組合長中田政男、會計福部馬平、監事宮野時衛、石外文弥、

雄基に鮮銀支店設置

【雄基】鮮銀小島監事は當地に支店設置のため十八日下見分に來雄したが午後七時より出雲屋に開催の歡迎會に臨み市內有志その他關係方面と打合せをした

白川に電話架設
廿六日開通

【平壤】溫泉地として知られてゐる黃海道白川は益々鐵道の開通等により益々發展の狀勢にあるので同地の郵便所では近く電話交換の取扱を開始することゝなり來る廿六日からこれが加入申込の受附を開始すると

家庭

痔疾にも色々ある
まづ知れ症狀 次に合理的手當

痔疾を適確且合理的に治療するにはまづ何よりもその症狀を知り、之に對して適切有効なる治療法を講ずることが第一である。次に痔疾中最も一般的な症狀とその最も合理的な手當を述べて見る。

◇痔核――これは普通に「いぼ痔」と呼ばれてゐるもので、痔患者中の八割を占めるものである、肛門の內外に米粒大から指頭大の痔が出來て猛烈に痛み次第に其の數が殖えて排便の刺戟のために出血したり脫出したりする、又化膿によつて痔瘻を誘發するものである

◇痔瘻――痔疾中での最も難症で肛門周圍に無數の孔があき、膿血を流出するもの、時に肺結核との合併によつて起り、病者は死の恐怖に戰くもので、段々惡化すれば肛門部は血と膿とが絶えず流出して悲慘を極める。

◇痔出血――これは痔核や裂痔、痔瘻に伴ふものであるが、時として肛門內粘膜にかける腫れから來ることもある、いづれにしても多量の出血は生命の危險が伴ひ貧血、卒倒することがあるから注意しなければならぬ。

◇ガッチャキ――裂痔である、東北地方から北海道に多くガッチャキの名稱がある、肛門部が裂け出血苦痛が甚だしい、化膿菌の侵入から痔瘻や周圍炎を起すと一大事である。

◇脫肛――肛門括約筋が弛緩して脫出せぬ頗る厄介至極のもので痔疾中の難症である一町位の步行にもスグ食み出すやうになれば重症で步行の自由を失ひ又脫腸や刺戟のために出血苦痛が增大する。

◇その他 ポリープと稱する肛門から細長いものがブラ下つて排便困難となるもの、濕痔と稱して堪へ難い痒感に惱まされるものもある。いづれも放任せば重症へ惡變するものである。

◇以上――列記せる如く痔疾は一見輕症に見えるもの迄がその實執拗惡難を極まるもので、第一は生命を蝕む恐るべき吸血鬼であるから前記症狀を患者の人は斷然躊躇の上直ちに適當の方法を講じなければならぬ、重症となつて恐ろしな手術に泣くよりも優秀な藥物を用ひて早期に保存療法を行ひ一日も早く治して仕舞ふべきである。

痔疾患者の福音 ―を讀んで
東山稔

俗に言ふガッチャキで隨分惱まされた私でした、フトした機會に痔疾患者の福音といふ良書が無代頒布されてゐることを知り病氣の徒然に讀んで大に得る處があり、斷然從來の不攝生な生活を改善すると共に、小松ちの藥を求めて一意治療に精進することとしたのでした。小松ちの藥が効を奏したのか、生活改善が効いたのか、兎も角あらゆる療法でまるきりキヤメの見えない猛烈な裂痔が日一日とよくなり、出血と苦痛が紙をはぐやうに薄らいで行くのには思はず快哉を叫ばずに居られなかつた程ですからして日ならずして快癒の日を迎へた私、實に痔疾患者の福音一冊こそは私にとつて救世主に價ひする價値者でした。世の多くの痔疾患者が一日も早くこの原稿書を手にして私同樣全快の日を迎へられんことを切望して止まない。

【記者附記】痔疾患者の福音は東京市日本橋區本町二丁目三番地の小松ち社へ本紙名記入申込めば何人にも無代で發送される筈です

手術以外の方法でも 痔疾は治せる
優秀の效果ある 小松ちの藥

＝痔疾＝の治療は醫師に就いて手術的處置を根本とするが最善であるが、根本とするものは痔疾を增惡する原因的行爲を除くことと卓効ある藥物によつて容易に治癒するもの、事實上手術がよいか保存療法がよいかは症狀に據るので一概には言へないのである。原因的行爲として特に注意すべきはアルコール類、不消化物、を攝ること、局所を刺戟する運動をすること、冷やすこと、馬や自轉車に乘ること、過度の〇事を行ふことなどで、これらの行爲はいづれも痔疾を惡化せしめ再發の危險を增大するから、藥物を用ひるにしても手術によるにしても斷然排斥すべきである。

＝次に＝藥物は何を選ぶべきかであるが之は理窟や名稱に迷はず『實際に効く』ことを標準としなければならない、ところで現在の痔疾藥で若し實効を基準として選擇するならまづ『小松ちの藥』などが代表的なものであると言つても決して過言でない。何故かと言へば他の痔疾藥の多くは一時的鎭痛劑で痛みや出血を止めることのみを能としてゐるに反し、この藥の主成分は他藥とは全然別個のもので鎭痛、止血、吸收、收斂の各作用の外に一步を進めて肉芽新生作用をも併有し、數十萬の實驗例を持つてゐるので、效果の點は立派に試驗濟で、實用によつて痔瘻の如き難症のものでも、膿の分泌を促して之を吸收し、患部の組織新生を助成し、自然治癒力を促進するので好評嘖々たるものがある。

＝使用＝後の經過を觀察に記せば第一に痛みや痒み出血などが自然に止まること、排便時の苦痛が消散し、便の排泄が非常に樂になること、膿の吸收力が旺盛なことで日一日と輕快に赴くさまは患者自身の體驗によつて證明される

小松ちの藥主能

痔核・痔瘻・肛門周圍炎・裂痔・痔出血・脫肛・痒痔。脫肛と痔瘻には痔退膏と痔退座藥を使用になるのが利益。痔瘻症も痔座藥を使用せば効果最も迅速。便秘性の方は痔快丸の內服をお薦めします。小松ちの藥は全國藥店に在り

新興短歌の基點としての 子規の歌道 (2)
萬葉調の卓越性を深め清新の息吹を與えた
末田晃

正岡子規の歌道で最も重要なるものは、明治三十一年竹の里人の名を以て十回に亘り『日本新聞』に敍表したところの『歌よみに與ふる書』である。これは餘りに知られてゐる歌論である。その『歌よみに與ふる書』で、最も鮮明に子規の念願を表明したものは
A、萬葉に還れ。萬葉主義。
B、千里、知紀、春海、契沖、明恒の歌を舉げて、理窟の排すべきことを論難した
C、文學用語の自由運用の積極論者であつた
D、嵐のなかにあつて孤軍戰ふの必死的熱情
E、純粹なる創作的態度であつた
時によりすぐれば民のなげきなり八大龍王雨やめたまへ
物いはぬよものけだものすらだにもあはれなるかなや親の子思ふ
等の歌に就いて字余りに言及してゐるが、其の説論は現在では餘りに常識論である。現在作家にあつても、字餘りの問題に就いては おのづからなるものとなつてしまつてゐることは事實であらう。備へる定型律及び字余りのことにふれてゐる歌論としては
1、五七五七七。—明治卅一年七月—
2、歌語。—明治卅二年七月—九月—
3、萬葉調を論ず。—明治卅三年九月—十月
4、短歌の調子。—年代不明—
をあげることが出來る。いづれも徹底した傳論のやうに、根本的解釋を同じくしてゐる。
籠もよみ籠もち、ふくしもよみぶくしもち、此岡に菜摘ます子、家問かな名のらされ、……の御歌等が悪しかと問ふに面白からずといふ人あり。吾は驚きぬ。思ふに諸氏のしかいふは此調が五七調にそろひ居らねばなるべし。……

われくは、子規が晩年に往月して、現實主義的萬葉調の卓越性を更に深められて行くといふことは、實に内容として無限な領域の前途を存してゐるものである。ここにわれくは、あたらしき歌への純粹な意味に於いて）即ち現代短歌は正岡子規に遡ずべきであることを確認するのである。
土岐善麿氏のいふ定型崩壞とし、の短歌形態のみちが子規を出發點としなければならないといふ理論に對しては、亦別の見解を把持するものである。
子規の晩年の作は、やうやく呪何の手法を脱し、字餘りの傾論として流動調或は新鮮趣味も撥側もかげをひそめて
瓶にさす藤の花ぶさみじかければ疊の上にとどかざりけり（三十四年）
いちはつの花咲きいでて我目には今年ばかりの春ゆかんとす
夕顔の棚つくらむと思へども秋まちがてぬ我いのちかも
世の中はつねなきものと我愛づる山吹の花ちりにけるかも
若松の芽だちの緑長き日を夕かたまけて熱いでにけり
いたつきの癒ゆる日知らにさ庭べに秋草花の種を蒔かしむ（竹の里歌抄）
のやうに、短歌本來のすがたに心が沈んできたのであつた。
×
正岡子規は、實に嵐のなかに立つ姿であつた。古き因襲觀念に捕はれた短歌をして、自由清新なる形式美のもとに活躍せしめたことは、萬葉文學及び寫實文學漸く新興文壇に輝いた大きい業績であつた。ひとつには子規の獨創的天分の然すところでもあつた。が子規が病床から叫びつづけていてゐた心のさけび『萬葉に還れ』といふ熱情は、現時に至つてはとんど繼承されつくした感がある。その子規系統の現實主義萬葉調に風靡された歌壇が餘りに急激に合流した爲めに、萬葉調一色に塗りつぶされて了つた結果、この現實主義より離脱の傾向（土屋文明氏的論）は當然であり、不用意に合流した自覺としてやゝ本然の方向に歸つた觀を呈してゐる。それこそ亦、ふたゝび新しい定型律に歸する曙をひらくことは必然である。
この時にあたつて、土岐善麿氏の定型崩壞から生れてくるところの新興短歌の主張がある。これは全く時代潮流的感情のもとに、現代短歌進展のみちを子規の歌道に出發點をおいてゐるのは、解せない現象である。
われくは短歌定型律崩壞の時代の來つたことを是認出來ない。勿論、短歌の新しい努力が、暗にいであらう。短歌の形式から食み出す場合は必ず短歌の形式以外に新形式が成立するといふことも可能性のあることは（土屋文明氏）認めるとして、現在の短歌の形式以外に如何なる形式が成立しても、短歌そのものゝ形式の意識は少しもそれによつて動かされないといふことである。
新興短歌が出發點としてゐる子規の歌論批判は大體に於いて、その一斑を圖示したにすぎない。その全般にわたつては到底紙面のゆるすところではない。子規の歌句を記して、先人の業蹟に念ひをこらしこの貧しい小論の結びとしたい。
絲瓜咲いて痰のつまりし佛哉
痰一斗絲瓜の水も間に合はず
をとゝひのへちまの水も取らざりき
註1、疾風怒濤時代の短歌
註2、7、8、土屋文明、現代の短歌
註3、5、6、土岐善麿、短歌雜論
註4、岩城準太郎明治大正の國文學史
荷子規全集、短歌評論（齋藤茂吉）子規と左千夫と節（齋藤茂吉）の所論にもあづかつたことを記したい

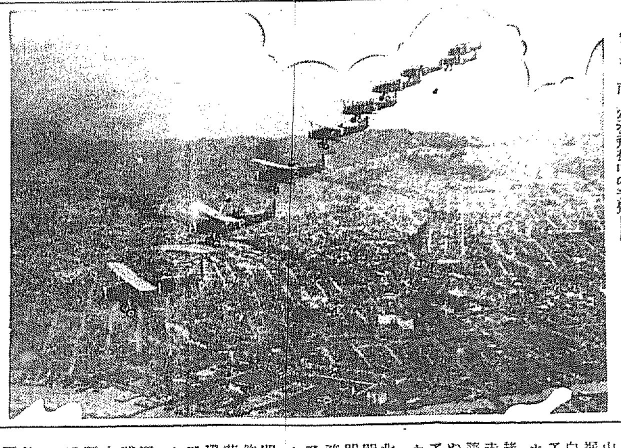

翼を連ねて【オークランド電通發】制空權の確立が國防の第一義となつた今日米國がその太平洋沿岸の防空設備に急務であつたからとて敢て不思議とするに足らぬ—寫眞は米國陸軍第九十一偵察大隊所屬の最新式偵察機が見事な編隊でオークランド市上空を飛行中の光景—

朝鮮代表民謠 一等當選歌發表
朝鮮全羅南道珍島郡邑内　大桑文藏
（半島小唄）

どんと波打つ玄海灘もヨ
今は汽船のひと走り
一夜明くれば釜山の港
昇る朝日もほのぼのと
アリラン　アリラン　アラリヨ
ホンに朝鮮よい半島。

陸の往き來は千里の道ヨ
空の旅ならあの飛行機に
飛べば隙間もひとまたぎ
アリラン　アリラン　アラリヨ
ホンに朝鮮よい半島。

薄い綾衣に肌さへ見せてヨ
山は緑の夢さめ易さ
裾野平野に花咲く畑
白い衣の綿どころ
アリラン　アリラン　アラリヨ
ホンに朝鮮よい半島。

錦土に拜す半島の人はヨ
赤い牛づれ長煙管
頭家家家にあの立つ煙
ぬくい温突誰が焚く
アリラン　アリラン　アラリヨ
ホンに朝鮮よい半島。

北の境の鴨綠江はヨ
開く鐵橋に眞帆片帆
陽づりや對岸大滿洲
渡る列車の汽笛が鳴る
アリラン　アリラン　アラリヨ
ホンに朝鮮よい半島。

開城人蔘不老の靈ヨ
飲めば長壽も意の儘に
花の妓生平壤の育ち
戀のドライヴ牡丹台
アリラン　アリラン　アラリヨ
ホンに朝鮮よい半島。

慶州昔は新羅の都ヨ
殘る歴史は佛國寺
山の石窟に御佛寂びて
阿斯女偲ばす塔も立つ
アリラン　アリラン　アラリヨ
ホンに朝鮮よい半島。

神の島島海から明けてヨ
夏の仁川月尾島
沖に出ようと潮湯に入ろと
まゝよ月夜は二人づれ
アリラン　アリラン　アラリヨ
ホンに朝鮮よい半島。

奇岩怪石金剛の山はヨ
飛瀑急湍溪の橋
秋は山姫紅葉も綾に
縫るや錦の韓衣
アリラン　アリラン　アラリヨ
ホンに朝鮮よい半島。

ポプラ並木に柳の堤はヨ
三歩四海の侘び姿
凍てた月夜は砧の音に
渡る雁さへさびしかろ
アリラン　アリラン　アラリヨ
ホンに朝鮮よい半島。

モダン都の大京城はヨ
半島一の花所
人の波波本町通
アリラン　アリラン　アラリヨ
ホンに朝鮮よい半島。

女護が島かよ濟州の島はヨ
男後生楽腰で暮す
女三人に男が一人
海に鳴る鳴る海女の笛
アリラン　アリラン　アラリヨ
ホンに朝鮮よい半島。

廣い眺めの多島の海はヨ
織いで散らした八百八島
往き來する汽船生命の月あて
灯る燈台水に散る
アリラン　アリラン　アラリヨ
ホンに朝鮮よい半島。

半島守護は京城の丘にヨ
朝鮮神宮の名もうれし
高き石段立つ大鳥居
露の干ぬ間の朝詣で
アリラン　アリラン　アラリヨ
ホンに朝鮮よい半島。

朝鮮代表民謠 參等當選歌
忠南大田鐵道官舍　坂口正清

（一）春の夢
淡い逸話を、雪洞灯かげ、櫻散る夜の、昌慶苑
（二）春霞ら
谷の鶯、渓の唄に、伴れて啼くかよ、鴨綠江
（三）深なさけ
からまる蔦の南大門に
誰を待つやら朧月
（四）小夜更けて
窓に淋しい砧の音に
忍びよるよな虫の聲
（五）高麗　百濟
古き新羅の昔を偲ぶ
月に淋しい雁の群
（六）やるせなや
燃ゆる想ひを紅葉にかけて

『詩誌瞥見録』(上)
模型、エオリト、原始林、さけび、及びせゝらぎを讀む
小松鳳三

しばらく家を空けて、歸つて來てみると私の、身分不相應に大きな机子の上には、郵便車に來た。御寄贈の詩誌が幾つかのつけられてゐた。その中に混つて、二三の詩の同人雜誌もとゞけられてゐた。そこで御禮かたがた下さつた方々へ禮状をも出す積りで、筆をとつてみる。
この文壇の中に名前の出て來る方はいかつい前名を獣視して、輕い氣持ちで讀み捨てられるやうにと、先づ最初にお願ひして置く。
『模型』第一卷第一號。
『水脈』が、何時の間にやら、京城の詩の海から消え去つたと思ふと、この詩誌が誕生してゐる『水脈』のどの頁かでみたことのある人々の顔觸れである。上田忠男氏、北川公雄氏、大世渡貢氏、それに國山守氏の四人。上田君の極端な課餘さが、即ち前四篇の詩を仕せてゐるに過ぎない、この詩誌のアルファでもあればオメガアでもあるやうな感じを受ける仲々すつきりした詩風に興味の持てない人には、徹頭徹尾つまらぬ詩誌で、でもあり得る。併しこれでいゝのだ。詩といふものゝ性質が元來さうなのだらうから。兎も角もこの詩誌は、凡そ有り得る詩誌のうちでの一方の極端な型を代表してゐると言ふことに異論はない。收められてゐる四篇のうちで、筆者が最も心ひかれるのは、矢張り上田君のものだ。最近の『朝鮮及滿洲』にもこの『第十九階重』は勝つてゐたやうに思ふ。君の詩にはレールを噛ひ切つてゆくアセチリンガスの炎の背白さにも似た、メカニツクの美しさがある。—不健康な形容詞だ！これも君の詩を眼前に置いて書いてゐるせいに違ひない—而も、君の詩に意味を求めるべきではない。
北川公雄氏。この人は城大の選科か何かに籍を置いてゐるといふことを耳にした。K大學數學部の芝生と云ふ詩は文字通り、大學生のゐる大學の芝生を描き出してゐる。國山守氏大世渡貢氏とみてゆくと、私には、詩における、個的なものと非個的なものに就いての問題がしみくと考へられて來る。詩には個性といふものは必要でないのだらうかそれとも必要なのだらうか？これは大層大きな問題だ
『エオリト』第二號
『軌道』に何だか、ごたくが起きてゐると聞いてゐたら、其處から『新短歌』『原始林』が先づ分立し、相次いで『軌道』に代る？この『エオリト』が出て來た。他國目には『軌道』時代ほどの溌剌はみられない。
國分澤山の人選が書いてゐるので、一人々々にはふれずに、私の眼に止まつたものだけを植玉にあげてゆくことにする。尤も、節先きをのがれた人のものが必ずしも問題にならないつまらぬ作だとは限らない。と言ふのは、私のもつてゐるこのエオリトは處々にプリントの明瞭でない個所があるからだ。どうも文字の明瞭でないものは、初めから讀む氣がしないし、詩といふものは性質が元來、氣分のものだから、判じものを讀むやうな態度で讀んで、正しくその詩のねらつてゐるものに近づき得るとも思へないので、所謂は何とも致し方が無いわけだ。まあ斯う言つたところが手ずりの雜誌の損な點なのだらう。
『少年』國井重二（一々圓稱だから以下敬稱は省略することにする）仲々いゝ所がある。郷土色も出てゐる。併し何だか短篇小説を讀まされてゐるやうな気がしないこともない
『夕焼空にうつゝた故郷』長谷川一、この人のものは三篇のつてゐるが、そしてこの詩が最も短いものであるが、私はこの詩が一番好きだ『松澤村行き』も惡くはない
『ＣＳ夫人に』齒木春彦、作り上げられたこの詩そのものには缺陷もあるが、背景となつてゐる情操は明かだ。ジツドの『狭き門』をお讀みになつたことがありますか。なかつたら、一度お讀みになつたて、惡くはないと思ひます。淋しい筆と簡單には片づけられないやうな、素晴らしい素質です
『海港譜』三須暁兒。偽り、文字に就中漢字に興味をもち過ぎるのも、或る場合、危險なものだ。漢字制禦論も、現今では國家自体に依つて實行されてゐることでもあるから。この人のものは『模型』の中に組入れられると、調和しさうである
『語のひそかな部屋』北村葉太郎。この人の詩を讀んでゐると小泉八雲天君の詩の感じを想ひ起した。たゞ想ひ出した丈である本質的には全々異つてゐるかも知れない
『ハガキ3』鳥居泰三。貴下方には、貴下方の方向がある。もつとつきつめて進んでもらひ度い、と望むのも、今の京城の狀態では無理のやうだし、と言つて、現在の詩型では滿足出來さうもない

新刊紹介

●互助興國主義に基く眞の時局政策 別名日滿經濟ブロツクに依る景氣挽回策 十五錢（東京市外練馬町三九三二帝國出版協會發行）
●滿洲移國と五省の富源、勝田政吉著）本書は便宜上滿洲建國と五省の富源の二卷を併せて一卷とした。前卷滿洲建國には危機を孕む事變前の滿洲より皇軍出動理由、建國の由來と事變後に於ける時局の推移を明にし、後卷五省の富源には滿洲國の富源を細大漏さず悉く一卷に網羅した後卷は之れ貴重なる數字と正しき統計を以て細め亦産業分布圖を簡單明瞭に説明せるものなり一圓五十錢（奉天若松町一滿洲通信社發行）
●社交舞踏界への序曲（森潤三郎著）本書は主にダンスを直接經驗の内容として觀察せんとしたるもののでアイギコラーとタイミングとバランスドの相互關係を論述し響導的なる觀念の導入、及翻轉の法則其他を理論的に説明したもの一なり。二圓五十錢（東京市神田區錦町三丁目廿番日新房發行）
●新閣西説短知大學三卷（吉江孤雁監修）本書は既に第一、第二卷に於て修得された佛蘭西語の知識を鞏固の上で編纂したもので、初等程度の佛蘭西語文法一般に亙て第三卷の後を繼いで講述し且つ文章論の講述にあて和文佛譯に付て短文佛文講述の基礎的知識を與へた故に本卷は更に一歩を進んで比較的長文の練習を試みた、又卷頭には進音の……を……し卷末には該……熟語九百餘句を集めたものである。日常佛語の學習者に大いに資せられんことゝ思ふ一圓五十錢（東京市本鄕區湯島六丁目二八大學書林發行）
●非常時農村對策（豐福保次著）本書は農村窮乏の根本原因を說き其の對策を論じたるのである十五錢（東京澁谷町上通三の十三成蹊堂書店發行）
●あやうた（萩原眞咲著）本書は世にありふれたる著作と趣を異にし一新機軸を劃したる歌作にして批判あり解釋あり諧謔あり人名を捉へてこれを諷したるが如き窓に發常人の企及し得ざる點に見るべき名著である。一圓五十錢大連市文化台一二九同文會發行
●般若心經講話（高島米峰・清泉芳巖共著）般若心經の講話と稱するもの幾十種しかもこの如き特色を有するのは少く講話平易明快にして佛教に關して豫備知識なき人でも一讀了得することが出來る二圓（東京市小石川區原町六丙年出版社發行）
●木堂大遂錄（片山景雄著）一大の快傑木堂老の過去五十有餘年の久しき終始一貫不拔の信念と不撓の勇氣とを以て我が憲政擁護の爲國家のため力戰奮鬪した老一大偉蹟を綴つたもので所論議會開設以來四十有餘年間の萬錦人又は其所論政策に關聯して朝野の五十餘名流が批判し評せし逸話篇文章篇では老の執筆された（政論傳記碑銘）等を蒐集し口繪に原稿、遺墨寫眞等あり三圓五十錢（東京府下野六町上高田四九日本評論社京城支局發行）

京日俳壇 特別募集選句
臼田亞浪選

逢へば金剛秋時雨
（七）冬の夜の
戀のオンドル妓生愛としかはす情に觸る雪

○京城　龜田成男
雷失せしあたりや小さき雲の峰
○京城　石川忠藏
山寺の軒の高さよ雲の峰
○釜山　内田萬草
蓬たけし野のひろぐと雲んなくよ
○新義州　小島原有將
雲の峰泥みの水溜しげくなり
○平壤　藤本圃
雲の峰くづれんとしてはやてかな
○全北　小川白水
雲の顏道腰の窓にあらはれぬ
○全北　市川幸甚
峰つくる雲の夕焼けにうつとりす
○平壤　岡治潤
牛や馬や野の廣さに立つ雲の峰
○大池　三谷翠馬
城壁の高さやのぞく雲の峰
○京城　高島喜郎
誰を鳴く虫や日陰の冷々と
○京城　高島都園
カンと鳴る球の行方や雲の峰
○京城　岸溪舟
日落つるやそそる峰雲に照りながら
○京城　板倉鈴山
連りて岩々險し雲の峰
○京城　北山文子
背泳の子らにかぶさり雲の峰
○京城　板倉鈴山
讀みさしの書に泥ふりて虫かはゆ
○京城　小林笑山
笑み初めし木槿や立ち來る雲の峰
○仁川　木村買夫
波ちかくと泳ぎ子もみて雲の峰
○公州　鈴木罷石
雲の峰坂に牛車のかゝりゐる
宵の子の驟落ちし宵の虫時雨

咸興短歌會（二）

納所樹紀
三浦が橋か上に我が眺めしは秋を光れる水面のみ
城とし子
七夕を祭れる今宵雨となり催ひそやかにゆれてわびしき
五十嵐高之
退職を命ぜられて去りし教へ子の姿を想へりあはれ荷のひも
宮林正代
落日に砂のをどりをみてありぬ川床にわく水に指して
池田齊
登り來し丘の草の上吹き渡る風はもまぶしその明るさは
山口みちを
しみじみ椅子に靠りつゝタンニンのこゝろよきにがみ味はひてをり
城田幸三郎
哀愁のきはまりゆけば木の間より落ちたまる秋の陽がしめるなり

學藝だより

◇改造十月特輯號　小說には或る細の女（里見弴）▲友愛結婚（中村正常）▲樹のない村（須井一）▲乃木將軍（林房雄）▲鼠毆（川端康成）▲追はれる人々（張赫宙）を載する外附錄として國際政治經濟辭本を添へる
◇眞人社九月例會　一、日時九月廿二日午後七時　一、會場府內大和町二の八五平田利彥方　一、詠草雜詠一首（廿日までに會場宛に送付のこと）（一、會費十錢持參）

強精・胃腸・榮養ノ三重奏・
（綜合ホルモン促進）
無臭にんにく劑
オセロ
適應症　慢性胃腸　精力減退　下痢便秘　食慾不振　病後衰弱　肺病感冒
試用藥贈呈
（全國有名藥店にあり）　發賣元　東京銀座一ノ七　オセロ洋行

御注意　最近オセロの壓倒的賣行に乘じ類似物・或は僞物續出せり。充分御注意を乞ふ

今治水
斷然ヨクキク
齒痛藥
主効　△むし齒の痛み　△齒の根の痛み　△はじゝの痛み　△神經筋の凝り逆上より起る頭痛等
服めでスグキクブラミン
價　二十錢、三十錢、五十錢　各藥店にあり

宮内省御用達
菊正宗
京城 前田商店
釜山 本嘉納釜山支店

マルツエキス
便秘性の乳幼兒に
通じが付いて丈夫になる唯一無二の榮養劑
詳細說明書見本進呈
株式會社 和光堂
全國藥店食料品店にて販賣
お求めは和光堂製に御注意

耳鼻咽喉科診察
京城府黄金町（電本六四二）醫學博士 阪井清

金鶴ポマード
光澤 密着力 そして高貴なその香こそ 吾人日本にふさはしい世界的の調整料です
株式會社野村商店

列車怪盜犯人 馬山牛市場で逮捕
三浪津停車中の大膽なる犯行
昨夕馬山署の手に

【釜山特電】列車怪盜事件の犯人は二十一日午後四時三十分慶南馬山警察署の手に逮捕された。犯人は本籍東萊郡南面南詩里で全南麗水邑西町に居住する市場行商人尹逸（三三）にて、犯人搜査の手配を受けた馬山署では二十一日朝より署員總動員にて活動に着手し當日は牛市日にて地方より府内午東洞牛市場に多數の群衆が入りこめるを以つて犯人潜入の疑あり、殆んど虱つぶし的に取調べを行つた結果犯人尹逸が身分不相應の多額の金（百圓札一枚、十圓札四枚）を所持せるを發見し、嚴重なる訊問の末殘りの金は全部府馬山石町酒販賣業李福順方に隱匿せる旨を自白し、家宅搜査の上百圓札十枚と外國弗貨全部を發見した、犯人は被害列車が三浪津驛に到着した際プラットホーム入場券を購入し直ちに選手一行が乘込んだ二等客車内に入り込み手近かにあつた森田監督の折鞄を窃取して飛降り多數の下車客にまぎれ込んで改札を經れ自轉車にて三浪津より馬山まで晝夜兼行のスピードにて逃れ來つたことが判明大膽なる怪盜振りを發揮したものである

百圓札を兩替に 犯人は銀行に行つた
馬山署殊勳の三警官

【馬山電話】列車怪盜の犯人が逮捕される端緒の活動を聞くに廿一日正午過ぎ馬山殖産銀行支店に百圓札一枚の兩替を求めに來た三十五、六歲位の一朝鮮人あり、係での手配に接してゐた行員が誰何すると同人は百圓札を置き去りにした儘風をくらつて逃走した、この急報に接した馬山署では去る十九日釜山上陸京城に向つた日芬陸上競技の一行の森田監督の日米貨約二千圓（内朝鮮紙幣八千圓は殘り）入りのトランクと折鞄を列車中から竊取した犯人と睨み、殖銀支店員より人相その他を詳細聽取の上全署を擧げての大活動となつたもので、同日午後四時半頃金田司法主任、福田高等部長、田淵刑事の一班が午東洞牛市場入口の混雜の中に人相酷似せる一朝鮮人を發見、難なく逮捕し[illegible]

森田監督 驛頭で語る

京城への途上、十九日夜、京釜線の列車中で列車盜に襲はれ所持した大金入りの鞄を奪はれた日芬陸上選手團の森田監督は廿一日夜[illegible]午後八時頃京城驛頭の方から犯人逮捕の通知を受けましたが私の過失ですから直に東京の關係者にあて三千圓を送るより打電しました所昨日帰國の途につて來ましたので一行の旅行に支障をきたすやうなことはありませんでした、もうあきらめてゐましたが意外のこの快報にスッカリ驚かされました、朝鮮の警察網の完備してゐることは驚嘆にたへません、すぐ追にお禮に行き馬山署に電話しました、これから直ぐにまいり、金をうけとつた後に歸京します

と非常な喜び方である

釜山署の 金司法主任 昨夜歸釜す

釜山署の金司法主任は事件突發と同時に京釜沿線に打合せのため入城してゐた[illegible]事件が事件だけにわれ〳〵は實に緊張しました、僅か一日間で[illegible]

滿蒙博最高入場者懸賞入賞者決定（昨日本社貴賓室にて）

逮捕の報に 當局大喜び

【釜山特電】犯人逮捕の報が午後[illegible]この犯人の檢擧をみたのは警察[illegible]のおかげです と言葉少く語つた

日芬國際 陸上競技大會
觀衆興奮熱狂裡に 華々しく擧行さる

[illegible]人類スポーツ技術の榮譽を賭けて平和の戰ひに凡を交えたオリムピック[illegible]日本國選手が半島に[illegible]

足跡

を印して再び為に[illegible]史的對戰を試みる日芬陸上競技大會は二十一日午後四時から京城運動場において華々しく擧行された、この戰に出場する芬蘭選手は[illegible]の如くオリムピック大會に米國に次ぐ優勝國として今故國に[illegible]る北歐の勇者、日本選手亦全人類未踏の地を踏み越へて輝かしいレコードを刻んだ國際的選手初め

何れも[illegible]國際戰に[illegible]

活躍

をとげた[illegible]ツ界の[illegible]、これに[illegible]の新[illegible]を[illegible]見んものと押し寄せたファンの大群は[illegible]スタンドを埋め[illegible]

五時半國際[illegible]に入るや[illegible]に包まれる[illegible]を浮かべ[illegible]保てたと[illegible]

[illegible]かくて四時[illegible]ケストラ・バンドの奏でる[illegible]いて[illegible]マッチのメロデーが流れる中をコトカス、[illegible]

秋空

[illegible]

寫眞說明 （上）入場式（中右）圓盤投のコトカス選手（中左）砲丸投のヤルヴィネン選手（下）千五百米の決勝、先頭ルオマーネン選手、次トイヴオーネン選手

固く

握り微笑の中に[illegible]なる入場式を了へ再び拍手に送られて退場四時二十分愈よ競技に入る、輕い選手のウオーミングアップ——槍の行手、スパイクの響、輕く踏ける土音に早くも觀衆の胸は酔り云ひ知れぬ感激に醉ひしれて行く……

トラック

百米

一着　矢野（朝鮮）十秒八
二着　岡武（オリムピック）十秒九
三着　堀井（朝鮮）
スタート矢野よく五十米で岡武追ひ抜いたかと思はれたが、矢野よく頑張つて胸一つの差で岡武を押へ半島スポーツ界に氣を吐く

四百米

一着　増田（オリムピック）五十秒三
二着　山根（朝鮮）五十一秒二
三着　金銅元（同）
増田は代表選手の貫祿を見せて終始リードし山根を八米離してゴールに入る、増田の記錄は朝鮮の五十秒六を破つてゐる

八百米

一着　ルオマーネイン（芬）二分一秒二
二着　深津（朝鮮）二分三秒四
三着　トイヴオーネン（芬）
深津ゴール百米前までリードしたがルオマーネインの馬力に及ばず三米の差で敗るトイヴオーネンは深津より六米遅れて入る

千五百米

一着　ルオマーネイン（芬）四分十八秒
二着　トイヴオネン（同）四分十九秒
三着　白圭福（朝鮮）
四着　柳赤龍（同）
この競技はフインランドNO。2のルオマーネンとオリムピック三千米障碍に驚異的な新レコードを出して優勝したトイヴオの芬蘭二人對朝鮮の代表選手白柳の對抗である、スタートするや白柳先頭に立ち四人もつれながら一周、二周目も四人一團で白僅かにリードしてゐたが、最後のバックストレッチにかゝるや芬二人スパートして白を拔き餘裕を殘してルオマーネン一着、二着のトイヴオネンとの着差は

展望車

大衆雜誌當十月號が飛拔けて面白い名編傑作をよくもこんなに集めたものと驚る迄大評判で、早く買はぬと買ひつからぬとは時節から驚いたもの。

五千米

一着　マチライネン（芬）一五分五九秒八
二着　津田（オリムピック）一六分一秒六
三着　孫基禎（朝鮮）
米、白は約十三米遅れ、[illegible]千二百米より疲れてグンと遅れた

高障碍

一着　金恩民（朝鮮）十六秒二（朝鮮タイ記錄）
二着　三宅（同）
三着　堀井（同）

四百米繼走

一着　B組チーム（田島、堀井、岡武、矢野）四三秒一
二着　A組チーム（山根、南部、金煥民、増田）

フイールド

走巾跳

一等　田島（オリムピック）七米
二等　南部（オリムピック）六米八四
三等　矢野（朝鮮）六米五七

三段跳

一等　南部（オリムピック）一三米五七
二等　田島（同）一三米四
三等　三浦（朝鮮）一三米三〇
ロサンゼルスにおけるこの種目優勝者南部君も走巾跳同様われ〳〵の期待に反するものがあり僅か一三米五〇で止つた、しかし走巾跳の直後でありまた後に繼走を控へて南部君も田島君も輝く稍んだのは已むを得ない、矢野君は四等

棒高跳

一等　山本（朝鮮）三米六〇
二等　西村（同）三米四〇
三等　猪迫（同）三米二〇
朝鮮側選手のみの競技[illegible]老ひず

槍投

一等　ヤルヴイネン（芬）六八米五〇
二等　シッパラ（芬）六二米三五
三等　劉約翰（朝）五七米六六
槍投における世界のNO・1ヤルヴイネンが來朝以來十米を越すべくして越してゐないためこの大會で彼の流星の如き槍が七十米ラインを超すことに多大の興味をもつてみられ、またシッパラも專門的技能をもつて活躍すると期待されてゐたが、旅の疲れ、また倦みさる[illegible]出す觀衆を失望せしめた、しかしヤルヴイネンは日本記錄六六米四二を破り、シッパラも朝鮮最高レコード五六米六三をはるかに破つてゐる

圓盤投

一等　コトカス（芬）四六米五
二等　シッパラ（芬）四一米六
三等　劉約翰（朝鮮）四一米四五
コトカスさすがに代表選手らしいところを見せ、うなりを發して飛ぶ彼のスローには追隨を許さず朝鮮四二米二九、日本四四米五四を樂に越してゐた、劉はシッパラに僅かの差で惜敗した

砲丸投

一等　ヤルヴイネン（芬）一三米九八
二等　コトカス（芬）一三米九六
三等　シッパラ（芬）一二米九二

閉會式擧行

競技終了後直に閉會式に移りメインスタンド正面に兩國選手整列再び君ヶ代吹奏裡に國旗降下を行つた後林會長の閉會の挨拶あり、國いて賞品授與を行ひ體育協會から千五百優勝者トイヴオネン選手にトロフキー、南部選手に置時計を贈つた、かくて兩國選手萬歲三唱の聲を以つて半島秋のスポーツ界を飾る大國際競技大會は輝々しく閉會した時に六時三十分

兩選手退城

半島に輝かしき足跡を印した日芬兩國選手一同は今二十一日午後十時三十分京城驛發列車で[illegible]に向つた

滿蒙博最高入場者懸賞募集の發表
一等は十二票違ひ
一萬三千百五十八

十月廿一日から九月の八日まで滿蒙博開催期間五十日間に『一日の最高入場者は何人か』といふ本社の興味ある懸賞募集は絶大な人氣をひいて總數三千三百六十六票の應募者があつた同競は最後の正式公開日である八日（日曜日）の有料入場者一萬三千百五十八人が最高記錄であつたのに基づき選者の結果は[illegible]明日以後に發表されたもの六票を除く有効票數三千三百四十四票中より當選者を求めた結果的中者は一名もなく實數より僅か十二票多い『一萬三千百七十一人』といふ投票が一等となり以下二百六十名の當選者が選ばれたので二十一日午後二時本社貴賓室で觀察立會の下に發表した

一等（十圓復興債券五枚）

一萬三千百七十一人　府内漢城町六九　福島寧君

二等（十圓復興債券二枚宛）

一萬三千百三十七人　咸南利原郡遮湖里　金興詠君
一萬三千百八十一人　府内雙下洞一九八　金孝淵君
一萬三千百三十二人　府内本町五ノ六九　石井高德

三等（十圓復興債券二枚宛）

一萬三千百二十九人　府内苑洞五三ノ二　梁奈煥君
一萬三千百九十六人　府内嘉會洞一三八　李見兒君
一萬三千百十人　府内大島町三六　手島正臣君
一萬三千百八名　府内桂洞二ノ六〇　梁在胤君
一萬三千百三名　平北雲山郡溫井　金化齊君
一萬三千二百十四人　咸南興南天機里　伊勢野君

なほ四等（本社特製萬年筆一本宛）は實數より四十七名相違より二百九十三名相違まで五十名、五等（開タオル一本宛）は殆んど四百に近い相違のある二百名が選出されたが、當選者には十月一日までに全部本社から賞品受取方法を通知することになつてゐる

鄭家屯に 大匪賊襲來
監獄を破壞解放し 市内所々に放火す

【奉天二十一日發電】[illegible]天鄭家屯へ入電に依れば二十一日午前[illegible]部隊の匪賊襲來我軍及同地公安部と激戰を交へ一部は[illegible]監獄を襲ひこれを破壞して囚人を解放した、我軍は二時間に百り激戰の後これを擊退せる[illegible]

再び來襲 領事館其他に 迫擊砲を放つ

[illegible]擊退された匪賊は午前十時再び襲來、我領事館、滿鐵公所、領事館等に迫擊砲を打込み大損害を與へ、[illegible]

女子庭球選手權大會
參加申込は廿七日限り

第一部　女學校及女子高等普通學校
第二部　女子專門學校及び一般女子

十月一日 京城運動場コートで

特許商標
發明特許法律事務所

出願、審判、鑑定（特許法実本造島）
東京市小石川區江戸川町一 電話小石川二四三六八、七九〇六

京城臨床醫學校

失敗は技術家になし僅か三月で卒業學力年齡を問はず隨時に入學許可（學則送呈）就職も親切に世話す

京城本町四丁目百五十五番地（電話本局二三七四番）
內科胃腸病　腦神經科　北島醫院

淋病
治療と性病豫防に絕對權威
プラオンギン ケンゴール

本劑は、前東京吉原病院長佐藤藥先生が十餘年間數千の患者に實驗研究して、完成發表せられたる新製劑にて、既に多數專門家の臨床實驗によれば、治淋劑としての最重要點たる深達殺菌、消炎三作用の徹底的確にして、治療期間を極端に短縮し得たる點は、絕對に他藥の追隨を許さゞる處とす。而も殺菌力頗る強烈にして〇、五乃至〇、八瓦（尿道粘膜に塗布する程度）の極少量にて、使用一回能くその效果メキ〳〵と顯はれ、淋菌、葡萄菌等の如く藥液と共に淋菌を後部に送入する憂なく從つて攝護腺炎睾丸炎等を併發する如き怖れは絕對になく、反つて之等を豫防し得る作用は最も、本劑の貴顯を博せる處なり。尙ほ本劑は性病豫防として使用するも、前記の如く殺菌猛烈にして事後數時間後の使用と雖も其の作用は絕對を期し得るものなり。

徒然ある博士が淋疾患者の是非心得て置く可き自宅療法について必要な智識、日常の手當、豫防法等を親切に書かれた『淋疾と其の治療』と云ふ良著は文献其他患者の爲めになる本を今回に限り無代進呈しますから至急ハガキにて直接發賣元へ御申込み下さい。

定價　二〇瓦入（約十日分）三円八〇錢　五〇瓦入（約廿日分）七円　八〇瓦入（約四十日分）十円

東京市芝區三田通新町　電話高輪八三三三三四　八三三五
日東藥化學研究所
製藥責任者　河原亞一
全國有名藥店にて販賣す

書籍
新刊　古本
高價買入御報次第お伺ひ申します
京城明治町二　金剛堂書店　電本三二二七番

大阪高津表門筋
昔も 今も
効能で賣れる 七ふく ひふみ香り
[illegible]
本家　七ふく　伊藤長兵衛
振替大阪九七三・電南七二九

香料化粧品製造用 製菓飲料水用
香水原液 着色料
染料
東 東華洋行
京城府花園町九七

IHO 健胃整腸藥 イホ
大阪 齋藤 元賣

眼鏡專門
各眼科指定處方眼鏡責任製作
白金、金張、鼈甲、ホワイト金、其他
實用眼鏡在庫豐富
京城帝國大學各眼科病院指定所
完全なる眞の眼鏡は設備と智識の完備せる專門店にて製作す
京城本町貳丁目
大學堂眼鏡店
電話本局二三七五番　振替京城一一二九番
地方ノ方ハ新刊カタログ進呈（要切手二錢）

信仰と修養

一、三錢切手四枚を添へ御申込みの方へ賀川豐彥著『神による新生』と信仰に必要な斷篇をお送りいたします。
一、本會へ御加入の方に毎週『朝鮮新生』を御送りいたし、『福音キリスト教』の書籍を貸與いたしてゐます。
京城府蓬萊町三ノ三（ケール方）京城新生會

京日案內

五號活字十五字詰五行一回一圓五拾錢御名付一回毎に五十錢增料金は前納の事但盛裝出店に限り特に當欄にて掲載す

醫師
病院醫院に永勤し度し都會地方を不問意有の方廿七歲各科に經驗あり採用者は餘件封入し至急御申越を希ふ
姓名在社

看護婦
看護婦 婦長用す年齡二十歲以上三十五歲迄産婆資格者本人來談のこと 南大門通四ノ六九 衣笠産婦人科

毛糸
が揃ひました
御申越次第見本御郵送
京城本町三丁目　電本三九七八番　青山糸店

恩給
四年分を立替ます 手數料少 京城竹添町一丁目八二（西大門小學校裏）電光一八四三　長瀬商會

特別案內

◎球根草花類入荷揃
本年は例年以上の良品が入荷致しました御試培願度存じます。尙カタログ御入用の御方は御申込次第御送呈申上げます
京城東四軒町　百花園
電話本局二二八七　振替京城二〇一七一

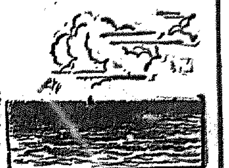

青春哀歌 (6)

群司次郎正作　野崎友三畫

美しい海邊 (6)

「有難う。然し今の僕としては、全く旅費が許さないからね。出來る事なら、僕も一度は上京して乘り出して見たいと思つてゐるのだが？」

と、岡田としては、斯う曖昧に答へる外はなかつた。

勿論岡田も上京はしたかつた。一種の衝動によつて綿密にそれを考へてゐた。然し、純一等と違つた事はなかつた。あく迄、獨力で築き上げようと決心してゐた。

「もう君の弟さんも大變大きくなつたでせうね。お母さん一人や小さい弟さんは猶つて行けるでせう」

「行けない事もありませんが」

「なら、いゝぢやないですか？君が上京しても別に困らないんだから――もしお母さんの手助があるなら、僕から、よく言つて上げていゝよ」

「……有難う。よく考へさして頂くから」

「あゝゆつくり考へてくれ……だが、それによつて僕が、何か得體を味はうなんていふんぢやないから、その點は安心してくれ」

「それはよく知つてます」

「僕は、只好奇なんですからね」

「岡田君！」

と不意に郁夫の聲だ。

「何も考へるまでもなく好意に甘えて然るべきですね。君の才を認めての後援なんだから、斷る必要はないですね。今の藝壇なんて、全く火が消えたやうだ。若い藝術家は、何か知ら、天才の出現のみを翹望してゐるんですからね。そんな人々は期待を感じてゐるんだ。その時、一つ假帶を呼びさましてやるんだね。藝術の力で大きなものですよ」

いつしか、郁夫は能辯に、聲を帶びてまくしたてゝゐた。

「はゝゝ、始まつたね。宮部君一流の人生哲學が。だが、人には夫れだけの考へがあり個性があるんだ。さう簡單にはゆかないよ。家庭なども中々これで、藝術の邪魔だつてしてゐるのが現在の有樣だからな」

純一は、郁夫の急激さを批判する樣に頭を大きくゆすぶつた。

「僕は、小さな個性とか家庭とかを考へたくない。問題は、民衆に對してであり、人生に對してだよ」

郁夫の熱のある態度に、岡田は全く考へ込んでしまつた。純一と澄子は笑つた。その意氣を笑つたのだつた。

純一は獨言のやうに囁けた。

「岡田君は何時迄も埋れてゐる人ではない。お母さんを幸福にし、弟さん、そして戀人を幸福にするためには勇敢に働かなければならないんだ。岡田君—君も戀はあるんでせうね」

「えゝ」

岡田はさう答へて澄子の方を振り返つた。

「宮部君にしたつて戀はあるだらうね」

「いや、僕はない。然しあるやうな氣もする」

郁夫は云ひにくさうに答へると矢張り澄子の理解を求めた。

獨逸映畫界は米畫を全く驅逐

川喜多長政氏の歸朝談

ウーファ映畫の代表者日本輸入配給の東和商事の代表者川喜多長政氏は夫人同伴で、今春新映畫契約の爲め獨逸に赴いて居たが、昨朝東京驛着の列車で歸朝した。氏は昨今の獨逸映畫界の狀況に就き左の如く語つた

「不況は何處も同じで苦しんでゐるものゝ、獨逸映畫界は益々健全な發達をして行くばかりです。それは米國の勢力がトーキーに依つて販路の道を斷たれつゝあることです。その主たる原因は、音に就て非常に進歩を見せてゐる歐洲人に今日の米國のトーキーは、どうもぴつたりと來ないことです。それにストーリーも歐洲向きでないことです。併し特種の內容を以つた映畫だけはうけてゐます。獨逸は今や國産の超全盛時代の觀が深くこれが進捗するならば獨逸國內より、強敵たる米畫を全く驅逐するも遠くはないでせう」

映畫と犯罪　比較的少ない

少年の映畫館入場を禁止してゐるものもあるが、內務省保安局が昭和六年度における全國の映畫の影響による犯罪の調査を行つた。その統計によると全國を通じて二百四件で、放火が二件、强盜が三件、竊盜が二十八件、詐欺六件、誘拐五件、横領四件、其他……これが犯人は……

トピック

陸軍教育總監部では二十八日より五日間大分縣下で行はれる陸軍大演習を記錄映畫として保存する爲め撮影を新興キネマに委託し、キャメラマンを派遣してこれに當らせると

寫眞

は目下大正館上映中の『海の王者』の一場面、松竹オールサウンド版發聲映畫

……十四、京都十五、靜岡十二、熊本十、大阪八、長崎が七、群馬六、東京四、新潟三、北海道、宮城、福井、富山、岡山、福島各二、千葉、三重、山口、香川、愛媛が各々一といふ數を見せてゐる

『間新六』演藝館初日

愈々今廿二日より幕を開ける京城演藝館に於ける倉橋仙太郎の「スワラジ劇團」は演劇の內容に多分の社會意識を盛込んだ思想的、經濟的乃至現下の俳優生活に對する精神的革命を企圖してゐるので頗る期待されてゐる（寫眞初日上演する忠臣藏『間新六』の一場面）

○スポーツ映畫として松竹蒲田の東宗監督製作の『陸の若人』で、去る十四日午後一時立大グラウンドに於てラグビー試合撮影中、選手に扮せる主演の大日方傳は心臟を蹴られて卒倒、直ちに手當を加へ當日は撮影を中止したが、勇敢にも大日方は十五日より撮影を續行してゐる

○河合の青村鴻監督が、大東京記念映畫として製作中であつた作品は漸く完成した。尚同映畫は十月第一週淺草、本所、神田、河合キネマで封切と決定した

○松竹蒲田の北村小松最初の長篇小說『限りなき舖道』は、十一月の巨篇として提供されることになつたが、作者自身のタンゴ主題歌が出來た。近くコロンビアレコードに吹き込まれるが、その一節は

すゞかけに　霧がおりたよ
町の灯が　赤くなつたよ
どこかしら　向のかどで
誰か知ら　待つてゐる樣な
今宵獨りで　街を步かう

○松竹蒲田撮影所內にこの度綠起祭を隆盛の守護神として大和國信貴山の毘沙門天堂をお祭りすることになり、撮影所正門脇に守護神殿が落成したので、二十四日午後一時より所長代理に部長が發起人となり勤務員一同が參列、式後所員の賑やかな催しを盛大に賑はつた

○開館の女性に林文子が特別主演になる月給のサウンド版『一九三二年の春』村田監督で製作され、無聲版は旣に出來上り封切中で、鋭音の中へ新編する事になつた。これは日本最初のオペレッタ映畫とも謂ふべきもので、劇中七の主題歌を持ち、メロディーには頗る興味を見せるべく非常な苦心をしてゐるとの事である

○大東京記念映畫として蒲田の九所監督が製作中の『街の東京』のキャストは一部變更されることになつた

○新興の狩根網監督は外オール・スター・キャストで『姿なき怪盜』前篇をこの程完成したが、引き續き同樣スタッフにより後篇に着手、今月中には完成する

將棋新手合 (二)

（平手）　右香落　△六段　山北（東京）　▲四段　鈴木（東京）

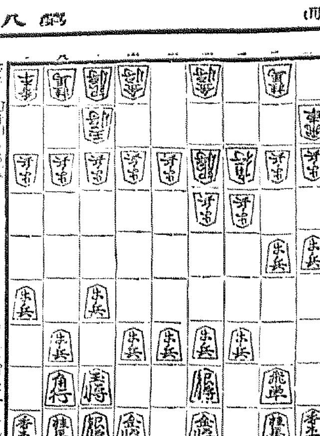

△八五歩　▲九八金右　△七二銀　▲四六歩　△三五歩　▲四七銀
△四四銀　▲六八銀　△五一金左　▲五六歩　△五四歩　▲五五歩
△同　歩　▲同　角　△四二飛　▲五七銀（以下次號）

（清吉木七段評）（上手）八二玉より五三銀と縮める處は、四五の角筋を避ける事もあり、本角は鋭い手で、さういふ手順は……（下手）四七銀と上るは緩慢である、四六歩と突いて四筋から挑戰して角は交換を狙ふ處である（上手）七二銀と縮める處は三五歩と突いて四筋を守る處である（下手）五五歩と受ける處は、六四歩と突く方が順である、五五歩と突くのは、敵に決戰策を採られる嫌がある、手得であるから平凡の指し手である、が茲は四三金と上る方が確實である

ラヂオ　九月廿二日（木）　DK

午前六時〇分　ラヂオ體操（A）
同一〇時〇分　氣象通報
同一〇時四五分　料理獻立、日用品値段、鮮魚相場
同一一時五九分　時報、水產市場狀況
午後〇時三〇分　ニュース　映畫物語　白銀の亂舞　南　敏夫
同一時一〇分　家庭講座　戰國時代の敎育（二）　張　德　祚
同二時一五分　趣味講座　民謠の話　五十嵐輝三郎
同四時〇分　ニュース、公示事項
同五時四五分　職業紹介事項、夜のプログラム發表
同六時〇分　少年講談（A）曾呂利新左衞門（テキスト六ページ）　野村無名庵
同六時二五分　ラヂオ講座　京城師範學校　上田常一　の紅葉（二）

同七時〇分　ニュース、公示事項　翌日のプログラム發表
同七時三〇分　講演（A）一、電波となる迄　JOAK技術課長　齊田道元　二、放送術施　JOAKアナウンサー　河西三省　三、全て感謝　JOBKアナウンサー　島浦精二
同八時〇分　ラヂオ風景（A）ナンセンス　……のラヂオ―水島爾保布作　第一景ラヂオ・ドラマのテスト　第二景國際魚釣競技の實況　第三景三分オペラ三幕　第四景黄金時代のニュース　加藤精一　吉永豐次郎　花和幸一　若井信男　森英治郎　杉貴美子　古川綠波　岡田宗吉　他大勢
同九時三〇分　時報（A）
同九時三一分（滿洲より）氣象通報
一、獨唱　A南洋の旅人　B春の唄（ロシア民謠）C あゝ衆い君よ　二、獨唱とピアノ　三、獨唱
A 江の唄（ロシア民謠曲より）B 黑人搖籃曲　C 旅愁　獨唱　李蘭甲　ピアノ　獨孤璇

映畫物語　午後〇時三十分

白銀の亂舞あらすじ　南　敏夫

現代スキー界の最高峰シュナイダーの主演。人と人との闘爭もなく何等泊ぶべき戀物語もないが唯大自然に對する愛と壯快極りなきスポーツに對するあこがれを描き出してゐる

南國の持つあらゆる歡樂とスポーツに飽いた娘レーニは自然に敵はれたアルプスに憧れて遙々アールベルグのスキー場に來り其處でスキー道の開祖たるシュナイダーの下にスキーのABCから教へられる。雪飛びアルプスの山巓が銀世界となつた時レーニはアールベルグへと押しかける、そしてスッカリ腕をあげたレーニは狐として逃げ廻れシュナイダーと逃げ廻る事となり多くのスキーヤー達が追跡となつて追ひかける。シュナイダーに連れられたレーニは颯爽たるアルプスの處女雪の上を夢中になつて亂舞疾走しあとから五十餘名の國際スキーヤーが物凄い雪煙をあげて追跡する。現在スキー技術の最高の妙技を展開すると云ふ愉快な雪のスポーツ物語（寫眞はその一場面）

讀者ラッパ

▲鐘路二丁目の女店員より　毎日二階より通る人を見て居て、何處か面白いか殊に若い娘などが通るとのり出して見るのは見苦しいですよ（本ブラ生）▲樂座の綺麗な嬢さんあんまり生意氣な顔の若い事ばかりいふと笑われますよ少しはあなたの家の事を考へなさい、男の人を家に招めて又はラブレターを出して……母の御自重を祈る（日出町生）▲北漢山へ昇りたく思ひますが、どなたか道を御教へ下さいませんか、御案內下されば有難いです（京城府西四軒町三五五ほの四福田典子）▲十九日附讀者らん神經園山本生樣、其の風呂敷包は明月館支店に届けて居ります▲タクシーにありますか（日光タクシー）▲やつとサラリーマンになつた者ですが家庭的な素人下宿さしてほしい（質實生）▲艷香へ、至……

演藝案內

朝鮮劇場

仁寺洞 パコダ公園横　九月二十日晝より封切
フオックス社特作全發聲映畫　大西洋橫斷　全九卷
名匠……ウイリアム・K・ホワード氏監督　エドマンド・ロウ氏主演　ロイズ・モーラン嬢
大西洋航路の巨船が新聲の波止場を離れてザンブトンに向ふ、航海中に於ける船上の小世界の斷片を描いたもの

おしらせ

「新年會」「忘年會」「園遊會」「送迎會」「茶話會」「大宴會」
その他一般饗應の御用命に應じます
柳亭燕路　代表者　京城府明治町二丁目四十二番地　電話本局二八九二番

團成社

第八藝術の香り高く……ハイブラウな觀客を持つ比類の無い映畫
妾は貴方のもの　全八卷　フオックス社特作全發聲映畫
浴場の騷動　全二卷　フオックス社特作全發聲映畫　監督ジョン・ブライストン氏　主演エル・ブレンデル氏
次週　燃ゆる海岸　獨逸スキー映畫

朝日座

本町五丁目　九月十七日より　ミルクホーサン配合　乳白洗粉觀劇會
關西女優歌舞伎大一座
中狂言　大石東下り　千本櫻　切狂言　重の井子別
毎夕正六時半開場　新裝して內鮮人共遊の殿堂

中央館

二十一日より三日間　親分商賣　全七卷　海の王者

大正館

南地囃子　全八卷　カラマゾフの兄弟　全九卷　興津の新藏　山猫酒場

喜樂館

白銀の亂舞　悲戀心影流　腕を組んで

京龍館

二十一日より三日間

京城演藝館

スワラジ劇團　倉橋仙太郎と其一黨　木工政談（五場）　間新六（五場）　肉彈三勇士

東亞俱樂部

仇討兄弟鑑　涙の曙　喧嘩道中記　艶文爭奪戰　發明王　貧乏屑屋

仁川出帆豫定

赤城丸　九月二十日
…（各船出帆豫定表）…

鮮航同盟會　仁川支店
朝鮮北海道大連線　鎮南浦出帆
裏日本北海道樺太行
裏日本北海道行
大連直行　仁川出帆
鳴谷汽船株式會社　仁川出張所
寄港地順序
新潟北鮮北海道線
使用船
朝鮮北海道大連線
清津出帆
雄基出帆
城津出帆
西湖津出帆
元山出帆
新潟北鮮北海道線
浦項出帆
裏日本北海道行
裏日本北海道樺太行
釜山出帆
木浦出帆
群山出帆
裏日本北海道樺太行

髮洗ひ　花王シャンプー

平常の御用心で脫毛が防げます

食物こ睡眠に注意するこども大切ですが何こいつても良い髮洗ひで度々お洗ひになることが一番肝心です

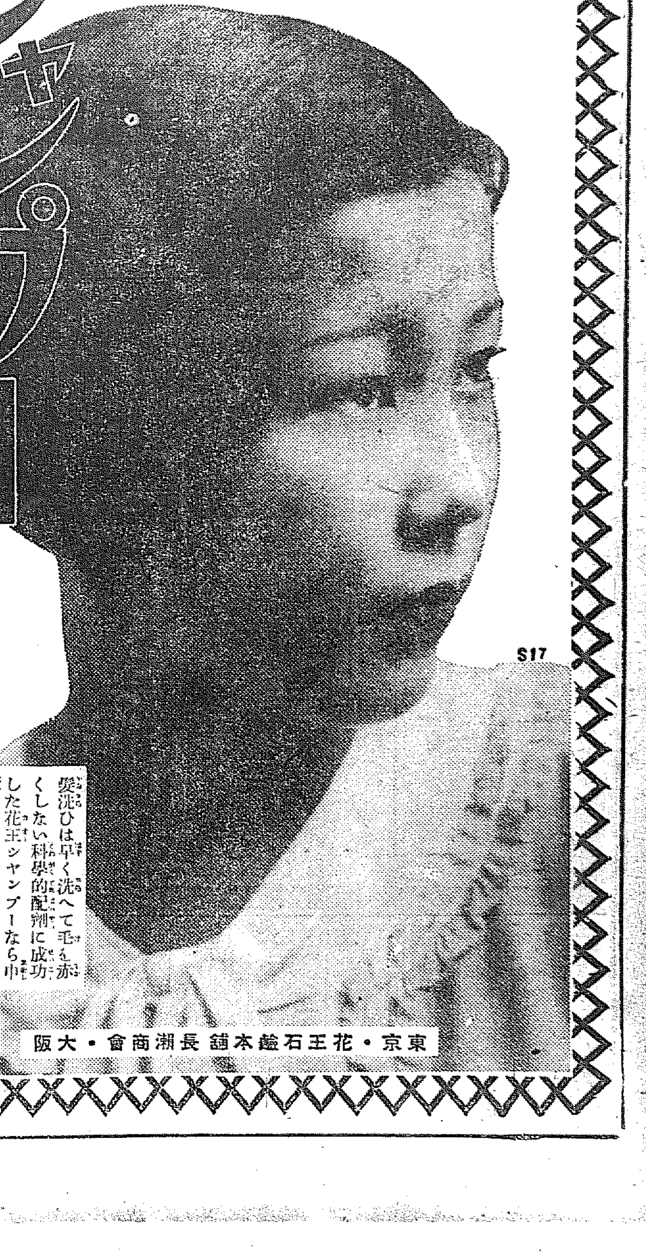

髮洗ひは早く洗へて毛を赤くしない科學的配劑に成功した花王シャンプーなら申分ございません

正價　一個五錢（六個函　三十錢）

朝！！ノーシン一服から　それから　会社へ

東京・花王石鹼本舖　長瀨商會・大阪